

EVROPSKÁ UNIE
Evropský fond pro regionální rozvoj
Integrovaný regionální operační program

MINISTERSTVO
PRO MÍSTNÍ
ROZVOJ ČR

INTEGROVANÝ REGIONÁLNÍ OPERAČNÍ PROGRAM

SPECIFICKÁ PRAVIDLA PRO ŽADATELE A PŘÍJEMCE PRO INTEGROVANÉ PROJEKTY CLLD

SPECIFICKÝ CÍL 4.1

KOLOVÁ VÝZVA Č. 53

PŘÍLOHA Č. 1

POSTUP PRO PODÁNÍ ŽÁDOSTI O PODPORU V MS2014+

PLATNOST OD 8. 8. 2017

Obsah

1. Portál IS MS2014+	4
1.1. Stručné představení.....	4
Pokyny ke zvýšení práv aplikace.....	5
1.2. Obecné funkcionalita formuláře.....	10
Obecná pravidla používání aplikace MS2014+.....	13
1.3. Profil přihlášeného uživatele	22
1.4. Žadatel	22
2. Nová žádost o podporu	24
3. Záhloví žádosti o podporu	26
3.1. Přístup k projektu	26
3.2. Vymazat žádost	31
3.3. Kontrola	32
3.4. Finalizace	33
3.5. Záložka Identifikace operace	36
3.6. Záložka Výběr podvýchvy	40
3.7. Záložka Projekt.....	40
3.8. Záložka Popis projektu.....	44
3.9. Záložka Specifické cíle	49
3.10. Záložka Etapy projektu	51
3.11. Záložka Indikátory	53
3.12. Záložka Horizontální principy.....	55
3.13. Umístění	56
3.14. Záložka Cílová skupina.....	59
3.15. Záložka Subjekty projektu.....	60
3.16. Záložka Adresy subjektu.....	70
3.17. Záložka Osoby subjektu.....	72
3.18. Záložka Účty subjektu.....	75
3.19. Záložka Veřejná podpora.....	76

3.20. Záložka Rozpočet roční	77
3.21. Záložka Přehled zdrojů financování	79
3.22. Záložka Finanční plán.....	81
3.23. Záložka Kategorie intervencí.....	81
3.24. Záložka Klíčové aktivity.....	84
3.25. Záložka Veřejné zakázky	84
3.26. Záložka Čestná prohlášení	99
3.27. Záložka Dokumenty	100
4. Podpis a podání žádosti o podporu	107
5. Stažení žádosti žadatelem	113
6. Ukončení projektu	114
7. Vícenásobné přihlášení do MS2014+ a finalizace žádosti poslední den výzvy	114

1. PORTÁL IS MS2014+

1.1. Stručné představení

Prostřednictvím webové aplikace MS2014+ probíhá elektronické podání žádosti o podporu, vypracování monitorovacích zpráv, žádostí o platbu a žádostí o změnu. Tyto dokumenty před elektronickým podáním musí být ověřené kvalifikovaným elektronickým podpisem v MS2014+. Bez jeho zřízení tedy nelze podat žádost o podporu.

Aplikace

IS MS2014+ je dostupná na následující internetové adrese:

<https://mseu.mssf.cz>

Obrázky jsou pouze ilustrativní.

Požadavky na softwarové a hardwarové vybavení

Žádost se vyplňuje pouze prostřednictvím internetového prohlížeče.

- Bezproblémové fungování aplikace MS2014+ je garantované pouze ve výrobcem podporovaných desktopových verzích operačních systémů MS Windows (a MAC OS ve verzi 10.5.7 a vyšší na platformě Intel) a v prohlížeči Internet Explorer. Aktuální verzi prohlížeče Internet Explorer stáhnete zdarma na stránkách firmy Microsoft.
- Pro zadávání dat do žádosti musí být v internetovém prohlížeči **zapnutý JavaScript**.
- V prohlížeči nesmí být nastavené vlastní styly vzhledu stránek ani nesmí být zapnutá žádná nastavení, která jakýmkoliv způsobem mění vzhled nebo styly písma.
- Pro tisk žádostí musí být na počítači nainstalovaná poslední verze Adobe Acrobat Readeru.
- Pro podepsání žádosti o podporu je nutné mít nainstalován plugin MS Silverlight v jeho nejnovější verzi.
- Windows 10 mají nastaven jako výchozí prohlížeč Microsoft Edge, který nepodporuje instalaci pluginů jako je Silverlight. Internet explorer lze spustit kliknutím na tlačítko "Start" v levém dolním rohu a zadáním textu "Internet Explorer". Pokud si přejete, můžete si jej nastavit jako výchozí prohlížeč - viz návod.
- Je zde také odkaz pro otestování kompatibility vašeho počítače a prohlížeče a validátor elektronického podpisu.

Dostupnost

- Garance dostupnosti produkčního prostředí je 365 dní v roce v době 4:00 – 24:00.

Další požadavky

- Minimální rozlišení monitoru 1366 x 768 bodů.

Pokyny ke zvýšení práv aplikace

- Aplikace dodávané společnostmi Tesco SW využívají technologie Microsoft Silverlight, jenž pro některé pokročilé funkcionality vyžaduje nastavit tzv. zvýšená oprávnění na počítači. Těmito funkcionalitami jsou např. přístup k podpisovým certifikátům v úložišti certifikátů Windows nebo na čipové kartě. Zvýšená oprávnění lze nastavit pomocí instalačního balíčku TescoSW Elevated Trust Tool, který najdete na záložce HW a SW požadavky.

Úvodní stránka

Po spuštění aplikace pomocí webové adresy se otevře nabídka Úvod. Na této stránce jsou pravidelné aktuální provozní informace, které je nutno sledovat.

V levém uživatelském panelu jsou k dispozici základní nabídky: **Seznam programů a výzev, Informace ŘO, Kontakty, Odkazy, FAQ a HW a SW požadavky.**

Seznam programů a výzev – odkaz dovoluje uživateli nahlížet na jednotlivé výzvy všech operačních programů bez přihlášení do MS2014+. K návratu do úvodní nabídky slouží tlačítko „Úvod“.

Informace ŘO – v tomto okně jsou uvedeny pokyny ŘO všech operačních programů.

FAQ – v tomto okně jsou uvedeny nejčastější otázky žadatelů všech operačních programů a odpovědi na ně. Ve FAQ „elektronický podpis“ naleznete dokument pro práci s certifikáty a předcházení problémů s certifikátem pro podpis v aplikaci MS2014+.

HW a SW požadavky – v tomto okně jsou uvedeny parametry hardwarového a softwarového vybavení, se kterými je možné aplikaci MS2014+ bez problémů používat. **Je zde také odkaz pro otestování kompatibility vašeho počítače a prohlížeče.**

Registrace a přihlášení uživatele

Před podáním první žádosti o podporu je nutné provést registraci uživatele v aplikaci MS2014+. Registraci nového uživatele je možné provádět po otevření webové aplikace MS2014+ na záložce Registrace, kde je nutné vyplnit základní kontaktní údaje o uživateli.

Uživatel vyplní všechna povinná pole. Povinná pole jsou podbarvena žlutou barvou. E-mailovou adresu a mobilní telefon vyplní **PODLE SKUTEČNOSTI**, protože k dokončení registrace musí být potvrzen aktivační klíč, který bude zaslán pomocí SMS zprávy na mobilní telefon. Po zadání aktivačního klíče do portálu zašle systém e-mail s aktivačním URL odkazem na zadanou emailovou adresu.

Po vyplnění registračních údajů, klikne uživatel na tlačítko „Odeslat registrační údaje“.

Registrační údaje

Heslo:	<input type="password" value="••••••••"/>	Zadejte heslo, které bude využíváno pro přístup do aplikace. Heslo musí být nejméně 8 znaků dlouhé a musí obsahovat alespoň jedno velké písmeno, malé písmeno a číslici.
Kontrola hesla	<input type="password" value="••••••••"/>	Zadejte heslo znovu
Titul:	<input type="text"/>	Zadejte titul uváděný před jménem
Jméno:	<input type="text" value="Marie"/>	Zadejte jméno
Příjmení:	<input type="text" value="Malá"/>	Zadejte příjmení
Titul za jménem:	<input type="text"/>	Zadejte titul uváděný za jménem
Datum narození:	<input type="text" value="6. 5. 1980"/>	Vyberte datum narození
E-mail:	<input type="text" value="marie.mala@post.cz"/>	Zadejte e-mailovou adresu
Mobilní telefon:	<input type="text" value="+420"/> <input type="text" value="731055769"/>	Zadejte číslo mobilního telefonu, který jste uvedl/a v registraci starší
Kontrolní kód:	<input type="text" value="E5C3Q"/>	Opište kontrolní kód z obrázku

Odeslat registrační údaje

Po odeslání registračních údajů systém zašle na zadané telefonní číslo SMS s aktivačním klíčem a zobrazí v registračním formuláři nové pole „Aktivační klíč“. Uživatel jej ze SMS do něj přepíše a klikne na tlačítko „Odeslat“.

Na zadané telefonní číslo Vám byl zaslán aktivační klíč. Opište prosím tento aktivační klíč do pole Aktivační klíč a klikněte na tlačítko Odeslat

Aktivační klíč:

Odeslat

Po úspěšném odeslání aktivačního klíče se uživateli zobrazí oznámení o ověření mobilního telefonu a o zaslání e-mailu s aktivačním URL odkazem k dokončení registrace a zřízení přístupu do aplikace MS2014+. Aktivační URL odkaz je platný pouze 24 hodin. Pokud je uživatel v této lhůtě nepotvrdí, bude muset provést registraci znovu.

EVROPSKÁ UNIE
Evropský fond pro regionální rozvoj
Integrovaný regionální operační program

MINISTERSTVO
PRO MÍSTNÍ
ROZVOJ ČR

servicedesk@tescosw.cz
SD2014+ Potvrzení žádosti o registraci pro Marie Malá
Dnes 8. 4. 2014, 8:06:24
Komu: marie.mala@post.cz
☆

Dobrý den Marie Malá,

děkujeme za Vaši žádost o registraci na portál žadatele o podporu z ESIF. Pro její dokončení pokračujte prosím kliknutím na následující odkaz:

<http://ms2014sd.lw.test.loc/aktivace.aspx?activationID=94d6256cadff433eba81e91c16559f58>

Platnost odkazu je 24 hodin. Po vypršení této lhůty budete muset provést registraci znovu. Po kliknutí na výše uvedený odkaz bude Vaše registrace automaticky schválena a bude Vám zaslán mail s vygenerovaným uživatelským jménem.

Tento e-mail byl vygenerován automaticky aplikací SD2014+.

Po vytvoření uživatelského účtu bude uživateli zaslán nový e-mail s přihlašovacím jménem.

servicedesk@tescosw.cz
SD2014+ Dokončení registrace pro Marie Malá
Dnes 8. 4. 2014, 8:12:15
Komu: marie.mala@post.cz
☆

Požadavek s číslem: 000105/E/2014/REG
Registrace pro: Marie Malá,
Nové uživatelské jméno:DTMALMAR

Vaše registrace na portál žadatele o podporu z ESIF byla úspěšně dokončena.
Vaše uživatelské jméno je **DTMALMAR**. Pro přihlášení použijte heslo, které jste zadali při registraci.

Přihlásit se můžete [zde](#).

Tento e-mail byl vygenerován automaticky aplikací SD2014+.

Přihlášení do aplikace MS2014+ následně probíhá vyplněním uživatelského jména a hesla.

PŘIHLÁŠENÍ

UŽIVATELSKÉ JMÉNO:

HESLO:

PŘIHLÁSIT SE »

Zapomenuté heslo ?

 **česky**  **polski**

Po přihlášení se uživateli, v záhlaví okna v pravém horním rohu, zobrazí informace o časovém limitu, za který bude v případě nečinnosti z aplikace automaticky odhlášen.

Odhlášení za: **31:35**

Automatické odhlášení probíhá z bezpečnostních důvodů po 60 minutách nečinnosti uživatele kvůli ochraně dat. Aktivitami uživatele v aplikaci (přechod mezi záložkami či spuštění některé akce) se limit pro automatické odhlášení obnovuje vždy zpět na 60 minut.

Pět minut před případným automatickým odhlášením z aplikace se zobrazí upozornění s volbou Pokračovat/Zrušit. V případě stisknutí tlačítka „Pokračovat“ dojde k uložení rozpracovaných dat a obnovení limitu pro odhlášení. Tlačítkem „Zrušit“ se uživatel vrátí do aplikace bez uložení dat, přičemž limit pro odhlášení stále běží.

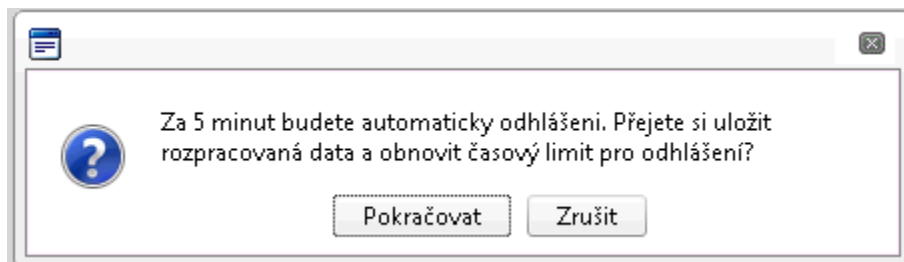

Pokud uživatel do 5 minut na upozornění nezareaguje, rozpracovaná data se uloží. Uživatel bude z aplikace odhlášen a zobrazí se mu informativní hláška o odhlášení. Po jejím potvrzení volbou „Pokračovat“ je přesměrován nastaven na úvodní stránku portálu.

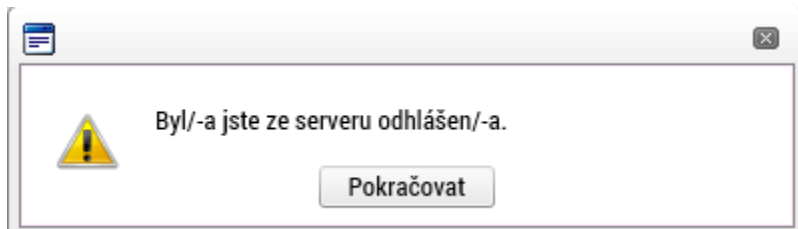

Zapomenuté heslo

Heslo lze obnovit následujícím postupem:

1. Na úvodní stránce je pod přihlašovacím formulářem odkaz Zapomenuté heslo. Kliknutím se zobrazí okno Zapomenuté heslo.
2. Uživatel vyplní dle pokynů příslušná pole (své uživatelské jméno a číslo mobilního telefonu, které zadal při registraci) a opíše znaky kontrolního kódu z uvedeného obrázku.
3. Po stisknutí tlačítka „Odeslat“ přijde na váš mobilní telefon formou SMS aktivační klíč pro ověření správnosti uživateleova telefonního čísla.
4. Po zadání aktivačního klíče je nutné zadat nové heslo a stisknout tlačítko Dokončit.

1.2. Obecné funkcionality formuláře

Povinná a nepovinná pole

Datové položky, které je uživatel povinen vyplnit pro úspěšnou finalizaci žádosti o podporu, jsou podbarveny žlutě a označeny vykřičníkem. Datové položky, které jsou podbarveny šedě, jsou nepovinné.

NÁZEV PROJEKTU CZ

Projekt uživatelská příručka

NÁZEV PROJEKTU EN

Ruční vs. automatická plnění a výběr z číselníků

Datové položky, které jsou podbarvené žlutou a šedou barvou (viz výše), vyplňuje uživatel sám jako textové pole nebo výběrem z předem vydefinovaného číselníku. U každého popisového okna je k dispozici údaj o počtu napsaných znaků a o maximálním možném počtu znaků (např. 35/500). Uživatel si celé pole může zobrazit ve velkém formátu v novém okně pomocí tlačítka „Otevřít v novém okně“.

Číselník se zobrazí po stisku ikony  vedle příslušného datového pole.

Datová pole, která jsou bez podbarvení, vyplňuje systém automaticky.

Nápověda

V aplikaci MS2014+ jsou k dispozici dva typy nápovědy. Kontextová nápověda, která se uživateli objeví, pokud najede kurzorem na příslušné datové pole a nápověda, kterou si uživatel vyvolá stiskem tlačítka Nápověda v pravém horním rohu obrazovky.

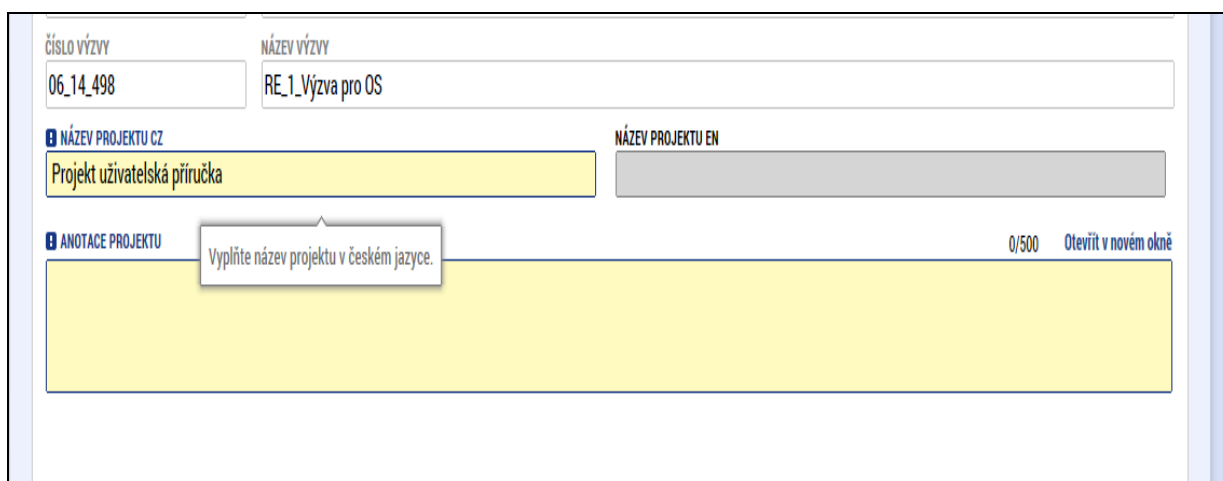

- ČÍSLO VÝZVY:** Input field containing "06_14_498".
- NÁZEV VÝZVY:** Input field containing "RE_1_Výzva pro OS".
- NÁZEV PROJEKTU CZ:** Input field containing "Projekt uživatelská příručka".
- NÁZEV PROJEKTU EN:** Input field, currently empty and greyed out.
- ANOTACE PROJEKTU:** Large text area for project description. A tooltip is displayed over this area with the text "Vyplňte název projektu v českém jazyce." (Fill in the project name in Czech).
- 0/500** and **Otevřít v novém okně** are located in the top right corner of the text area.

ŽADATELNÁPOVĚDA

Nacházíte se: [Nástěnka](#) [Žadatel](#) [Projekt](#)

Datová oblast žádosti ^

- Identifikace operace
- Projekt**
- Specifické cíle
- Synergie
- Popis projektu
- Subjekty projektu
- Adresy subjektu
- Osoby subjektu
- Účty subjektu
- Etapy projektu
- CZ NACE
- Plnění harmonogramu
- Rozpočet jednotkový
- Přehled zdrojů financování
- Finanční plán
- Indikátory
- Horizontální principy
- Veřejné zakázky
- Hodnocení a odvolání
- Veřejné zakázky - etapy
- Návrh/podnět na ÚOHS
- Údaje o smlouvě/dodatku
- Příložené dokumenty
- Podpis žádosti

PROJEKT

PRÍSTUP K PROJEKTU KOMUNIKACE VYMAZAT ŽÁDOST KONTROLA FINALIZACE TISK

ČÍSLO PROGRAMU 06	NÁZEV PROGRAMU Integrovaný regionální operační program
ČÍSLO VÝZVY 06_14_498	NÁZEV VÝZVY RE_1_Výzva pro OS
NÁZEV PROJEKTU CZ Projekt uživatelská příručka	
NÁZEV PROJEKTU EN	
ANOTACE PROJEKTU 0/500 Otevřít v novém okně	

Fyzická realizace projektu

PŘEDPOKLÁDANÉ DATUM ZAHÁJENÍ	PŘEDPOKLÁDANÉ DATUM UKONČENÍ	PŘEDPOKLÁDANÁ DOBA TRVÁNÍ (V MĚSÍCÍCH)
<input type="text"/>	<input type="text"/>	<input type="text"/>

SKUTEČNÉ DATUM ZAHÁJENÍ

Příjmy projektu

JINÉ PENĚŽNÍ PŘÍJMY (JPP)	PŘÍJMY DLE ČL. 61 OBECNÉHO NAŘÍZENÍ
<input type="text"/>	<input type="text"/>

Obecná pravidla používání aplikace MS2014+

Uživatelská tlačítka aplikace

Nový záznam

Kopírovat záznam

Smazat záznam

Uložit

Storno

Tato tlačítka jsou hlavním nástrojem pro editaci polí.

Nový záznam – slouží k přidání další osoby, adresy apod. Tlačítko je nutné použít vždy, když uživatel potřebuje přidat další záznam. Bez jeho použití hrozí přepis původních údajů.

Kopírovat záznam – tato funkce se používá, pokud jsou zadávané údaje totožné či se mírně liší a lze je pouze jednoduše upravit.

Smazat záznam – toto tlačítko použije uživatel, když chce odstranit uložený záznam. Klikne na daný záznam v tabulce a poté na tlačítko „Smazat záznam“. Údaje budou nenávratně smazány.

Uložit – toto tlačítko je nutné používat po každém zadání údajů.

Storno – toto tlačítko použije uživatel, když chce zrušit zadané údaje. Storno lze použít pouze v případě, že zadané údaje nejsou ještě uloženy.

Upozornění: Používejte tlačítko „Uložit“ v maximální možné míře. V případě výpadku nebo nečekané technické chyby budou zachována pouze uložená data.

Filtry

Některé záložky v aplikaci obsahují souhrnné tabulky či číselníky. Tabulky zobrazují všechny zadané údaje v dané záložce – např. osoby žadatele apod. Číselníky slouží pro výběr údaje např. město, ulice apod. a jsou k dispozici v polích s nabídkou.

Každá tabulka či číselník jsou opatřeny filtrem pro snadnější vyhledávání a výběr. Filtr je umístěn v řádku v záhlaví tabulky. Filtr nerozlišuje použití velkých a malých písmen. Kritéria lze zadat i v několika sloupcích najednou. Trychtýřem je možné zvolit více variant filtrování (menší než, větší, je nulový atd.). Do tohoto řádku žadatel zadá několik písmen či slovo a stiskne klávesu Enter. Tím se v tabulce vyhledají všechny údaje, které odpovídají zadaným písmenům. V číselníku se listuje pomocí tlačítek umístěných pod tabulkou. Uživatel zvolí vybraný údaj (kliknutím myši údaj označí) a následně potvrdí výběr kliknutím na šipku vpravo, kdy je zvolený údaj vložen do tabulky napravo.

Zrušení zadaného filtru a návrat k původnímu zobrazení všech položek provede žadatel tak, že znaky, které do filtrovacího řádku napsal, smaže a stiskne klávesu Enter.

Příklad vyhledání obce **Nový Bydžov** při použití filtru (zadané slovo „Nový“):

Navigation ^

Operace

MÍSTO REALIZACE - OBEC

Místo realizace projektu

Kód obce	Název obce	ORP	Okres	Kraj	Region	Stát
Nový	x					
538566	Nový Jáchymov	Beroun	Beroun	Středočeský kraj	Střední Čechy	Česká republika
538566	Nový Vesteč	Brandýs nad Lab...	Praha-východ	Středočeský kraj	Střední Čechy	Česká republika
		Šumperk	Šumperk	Olomoucký kraj	Střední Morava	Česká republika
		Dobříš	Příbram	Středočeský kraj	Střední Čechy	Česká republika
542181	Nový Dům	Rakovník	Rakovník	Středočeský kraj	Střední Čechy	Česká republika
544566	Nový Hrozenkov	Vsetín	Vsetín	Zlínský kraj	Střední Morava	Česká republika
548464	Nový Bychov	Pelhřimov	Pelhřimov	Kraj Vysočina	Jihovýchod	Česká republika
554057	Nový Kramolín	Domažlice	Domažlice	Plzeňský kraj	Jihozápad	Česká republika
554707	Nový Kostel	Cheb				Česká republika
561860	Nový Bor	Nový Bor				Česká republika
561878	Nový Oldřichov	Česká Lípa	Česká Lípa	Liberecký kraj	Severovýchod	Česká republika
570508	Nový Bydžov	Nový Bydžov	Hradec Králové	Královéhradecký kraj	Severovýchod	Česká republika
574287	Nový Hrádek	Náchod	Náchod	Královéhradecký kraj	Severovýchod	Česká republika
574295	Nový Ples	Jaroměř	Náchod	Královéhradecký kraj	Severovýchod	Česká republika
584754	Nový Přerov	Mikulov	Břeclav	Jihomoravský kraj	Jihovýchod	Česká republika
586463	Nový Poddvorov	Hodonín	Hodonín	Jihomoravský kraj	Jihovýchod	Česká republika
587729	Nový Šaldorf-Sed...	Znojmo	Znojmo	Jihomoravský kraj	Jihovýchod	Česká republika
591262	Nový Telečkov	Třebíč	Třebíč	Kraj Vysočina	Jihovýchod	Česká republika
596264	Nový Jimramov	Nové Město na M...	Žďár nad Sázavou	Kraj Vysočina	Jihovýchod	Česká republika
599191	Nový Jičín	Nový Jičín	Nový Jičín	Moravskoslezský kraj	Moravskoslezsko	Česká republika
599654	Nový Dvůr	Nymburk	Nymburk	Středočeský kraj	Střední Čechy	Česká republika

Kód obce: 500496, Název obce: Olomouc

Položek na stránku 25

Stránka 1 z 1, položky 1 až 21 z 21

Filtr pro snadné vyhledávání

Výběr zvoleného údaje ze seznamu

Kalendář

Po přihlášení máte možnost na hlavní stránce využít funkci Kalendář, ve kterém k jednotlivým dnům můžete navázat příslušnou událost. Toto upozornění se pak v kalendáři barevně zobrazí. Informace z kalendáře lze rovněž zobrazit pod záložkou „Moje úkoly“, která je umístěna dole pod obrázkem kalendáře. Založení nového záznamu do kalendáře se provádí stiskem tlačítka Nový záznam a následně potvrdí volbou Uložit. Tyto úkoly se vztahují ke konkrétnímu uživatelskému jménu. Je také možné přidat úkol navázaný na příslušnou žádost o podporu/projekt, tyto úkoly vidí všichni uživatelé, kteří jsou k dané žádosti o podporu či projektu nasdílení. Navázání úkolů k jednotlivým žádostem/projektům může žadatel učinit v rámci konkrétní žádosti/projektu na záložce Úkoly. To pak není navázané na kalendář uživatele na hlavní nástěnce.

Calendar for March 2015 (březen 2015) showing days of the week (p, ú, s, č, p, s, n) and dates from 9 to 14.

Navigation: NÁSTĚNKA (Home), NÁPOVĚDA (Help)

Nacházíte se: Nástěnka Moje úkoly

MOJE ÚKOLY

Událost	Začátek	Konec
Žádost o podporu	18. 2. 2015	18. 2. 2015
podání žádosti o podporu	20. 2. 2015	20. 2. 2015

Polozek na stránku 25 Stránka 1 z 1, položky 1 až 2 z 2

Nový záznam Kopírovat záznam Smazat záznam Uložit Storno

PŘEDDEFINOVANÁ UDÁLOST

UDÁLOST
Žádost o podporu

ZAČÁTEK 18. 2. 2015 KONEC 18. 2. 2015

POPIS UDÁLOSTI
Odeslat 7/2000 Otevřít v novém okně

Úvodní obrazovka MS2014+

Na úvodní obrazovce po přihlášení uživatele jsou uvedeny poznámky, upozornění, depeše, které se vztahují ke konkrétnímu uživatelskému jménu. V případě, že uživatel chce vložit poznámku, upozornění či napsat depeši ke konkrétnímu projektu, musí to učinit v rámci konkrétní žádosti/projektu.

Poznámky

3

Upozornění

1

Depeše

66

- Zprávy (depeše)

Po přihlášení do aplikace se žadatelí zobrazí úvodní obrazovka, na které žadatel vidí všechny systémové zprávy nebo přijaté zprávy vztahující se ke všem žádostem o podporu/projektům, ke kterým má uživatel přístup.

česky polski

Poznámky 3 Upozornění 0 Depeše 15

Žadatel 11 Odhlášení za: 54:59

ŽADATEL HODNOTITEL NOSITEL STRATEGIE

PROFIL UŽIVATELE NÁPOVĚDA

Nacházíte se: **Nástěnka**

listopad 2014

p	ú	s	č	p	s	n
27	28	29	30	31	1	2
3	4	5	6	7	8	9
10	11	12	13	14	15	16
17	18	19	20	21	22	23
24	25	26	27	28	29	30
1	2	3	4	5	6	7

- Informace ŘO
- Kontakty
- Odkazy
- FAQ
- HW požadavky

Depeše

Předmět zprávy	Odesílatel	Přijato	Přečteno	Datum přečtení	Vázáno na objekt
Žádost o změnu byla předána k editaci správcům pro...	ISUM_USER	30. 10. 2014 10:14	<input type="checkbox"/>		
Zveřejnění kontrol formálních náležitostí a kontroly...	ISUM_USER	30. 9. 2014 13:33			Projekt: CZ.06.1.1.0.14_...
Zveřejnění formálního hodnocení a hodnocení přijate...	ISUM_USER	30. 9. 2014 13:16			Projekt: CZ.06.1.1.0.14_...
Finalizace zadosti	ISUM_USER	30. 9. 2014 11:20			Projekt: skoleni30/9/20...
Podepsat dokument zadosti o podporu	ISUM_USER	30. 9. 2014 11:20			Projekt: skoleni30/9/20...
Zveřejnění kontrol formálních náležitostí a kontroly...	ISUM_USER	16. 9. 2014 14:33			Projekt: CZ.06.1.1.0.14_...
Zveřejnění formálního hodnocení a hodnocení přijate...	ISUM_USER	16. 9. 2014 14:20			Projekt: CZ.06.1.1.0.14_...
Finalizace zadosti	ISUM_USER	16. 9. 2014 11:16			Projekt: Školení JS 16.9.
Podepsat dokument zadosti o podporu	ISUM_USER	16. 9. 2014 11:16			Projekt: Školení JS 16.9.
Vypořádání žádosti o přezkum rozhodnutí.	ISUM_USER	11. 8. 2014 9:07			Projekt: CZ.06.1.1.0.14_...
Zveřejnění formálního hodnocení a hodnocení přijate...	ISUM_USER	11. 8. 2014 8:49			Projekt: CZ.06.1.1.0.14_...
Finalizace zadosti	ISUM_USER	11. 8. 2014 8:02			Projekt: P6 - Zuzana, 11...
Podepsat dokument zadosti o podporu	ISUM_USER	11. 8. 2014 8:02			Projekt: P6 - Zuzana, 11...
Finalizace zadosti	ISUM_USER	22. 7. 2014 8:32			Projekt: Prototyp 6. Tes...
Podepsat dokument zadosti o podporu	ISUM_USER	22. 7. 2014 8:32			Projekt: Prototyp 6. Tes...

Polozek na stránku 25

Stránka 1 z 1, položky 1 až 15 z 15

Poznámky

Datum	Barevné označení	Poznámka
11. 3. 2014	 	Dodělat žádost
20. 3. 2014	 	Připomínky
2. 9. 2014	 	poznámka

- **Poznámky**

Nástroj „Poznámky“ plní funkci poznámkového bloku, kde uživatel může spravovat a zakládat své záznamy. Tyto poznámky se vztahují ke konkrétnímu uživatelskému jménu nebo se zde zobrazují i poznámky navázané na příslušnou žádost o podporu/projekt – tuto poznámku pak vidí všichni uživatelé, kteří jsou k danému projektu nasdílení. V případě potřeby navázat poznámku na jednotlivé žádosti/projekty tak může uživatel učinit v rámci konkrétní žádosti/projektu.

Založení nové poznámky provedete stiskem tlačítka Nový záznam a následně volbou Uložit.

Datum	Barevné označení	Poznámka
2. 1. 2015		poznámka č. 1
9. 2. 2015		poznámka č.2
11. 2. 2015		vyplnit žádost do pátku

Nový záznam Kopírovat záznam Smazat záznam Uložit Storno

DATUM: 2. 1. 2015 BAREVNÉ OZNAČENÍ: [dropdown]

POZNÁMKA: poznámka č. 1

- **Upozornění**

V rámci obrazovky „Upozornění“ jsou uživatelé zobrazována upozornění automaticky generovaná systémem, např. informace o mimořádných odstávkách systému nebo upozornění z úrovně ŘO/ZS. Správa a editace zpráv zde není žadateli umožněna, upozornění mají pouze informační charakter. Upozornění je zasíláno ke konkrétnímu uživatelskému jménu.

NÁSTĚNKA NÁPOVĚDA

Nacházíte se: [Nástěnka](#) [Upozornění](#)

Navigace **UPOZORNĚNÍ**

Datum	Název zprávy	Typ zprávy
24. 2. 2015 0:00	Zkouška upozornění	Novinka

Položek na stránku 25 Stránka 1 z 1, položky 1 až 1 z 1

DATUM: 24. 2. 2015 TYP ZPRÁVY: Novinka

NÁZEV ZPRÁVY: Zkouška upozornění

TEXT ZPRÁVY: Zobrazují se zde Novinky a Systémové zprávy 43/2000 [Otevřít v novém okně](#)

- **Depeše (zprávy)**

Před podáním žádosti je možné využít e-mailových kontaktů uvedených ve specifických pravidlech. Po podání je nutné komunikovat přes MS2014+ formou depeší. Depeše (zprávy) mohou být předávány jednak mezi jednotlivými uživateli MS2014+, tak i mezi žadatelem a příslušným kontaktním pracovníkem na straně ŘO/ZS. Depeši na pracovníka ŘO/ZS žadatel odesílá z žádosti/projektu/ ze záložky Komunikace. Tím budou všechny depeše vázané na konkrétní žádost/projekt.

Depeše je odesílána i automaticky na základě změny stavu projektu.

Do jednotlivých složek v rámci administrace zpráv uživatel vstupuje přes projekt stiskem příslušného tlačítka – Přehled depeší, nová depeše a koncepty.

Stiskem tlačítka Nová depeše a Koncepty se žadatel dostane na obrazovku, kde může zakládat nové depeše (zprávy). Žadatel zvolí **Nový záznam**, vypíše příslušné informace a stiskne tlačítko **Uložit**.

NOVÁ DEPEŠE A KONCEPTY

Předmět depeše	Důležitost	Přečteno všemi adresáty	Rozlišení	Citlivý obsah
		<input type="checkbox"/>		<input type="checkbox"/>

Nenalezeny žádné záznamy k zobrazení

Položek na stránku 25

Stránka 1 z 1, položky 0 až 0 z 0

Nový záznam **Kopírovat záznam** **Smazat záznam** **Uložit** **Storno**

PŘEDMĚT DEPEŠE

DŮLEŽITOST
 Citlivý obsah Kritická depeše

TEXT 0/2000 [Otevřít v novém okně](#)

Výběr adresátů
Dokumenty
Odeslat

Po uložení zprávy se zaktivní tlačítko Výběr adresátů, po jeho stisknutí je možné ze seznamu uživatelů vybrat konkrétního adresáta. Vybraný adresát se musí přesunout do pravé tabulky. K depeši je možné přes tlačítko dokumenty přiložit přílohu.

Home ZPĚT NÁSTĚNKA NÁPOVĚDA

Nacházíte se: Nástěnka Nová depeše a koncepty

NOVÁ DEPEŠE A KONCEPTY

NOVÁ DEPEŠE a Koncepty Přijaté depeše Odeslané depeše Správa složek Pravidla pro třídění depeší

Předmět depeše	Důležitost	Přečteno všemi adresáty	Rozlišení	Citlivý obsah
dotaz k žádosti xy	Střední	<input type="checkbox"/>		<input type="checkbox"/>
nová zpráva	Nizká			
nová zpráva				
zkouška	Nizká			
zkouška				
nová zpráva				

Stránka 1 z 1, položky 1 až 6 z 6

Nový záznam Kopírovat záznam Smazat záznam Uložit Storno

PŘEDMĚT DEPEŠE
dotaz k žádosti xy

DŮLEŽITOST
Střední Citlivý obsah Kritická depeše

TEXT 23/2000 Otevřít v novém okně
dobrý den, mám dotaz...

Vyběr adresátů
Dokumenty
Odeslat

VÝBĚR ADRESÁTŮ

Adresy uživatelů

Adresa	Popis	Žadatel
		<input type="checkbox"/>
Martin.Abrahánek*ext	Abrahánek Martin	✓
Petra.Al-Dabaghová*ext	Al-Dabaghová Petra	✓
Ilona.Ali Bláhová*ext	Ali Bláhová Ilona	✓
Martin.Ambrúz*ext	Ambrúz Martin	✓
Petr.Andrle*ext	Andrle Petr	✓
Petr.Andrle2*ext	Andrle Petr	✓
Radka.Báčová*ext	Báčová Radka	✓
Petr.Baláš*ext	Baláš Petr	✓
Jana.Bartoňová*ext	Bartoňová Jana	✓
Ivana.Bartošová*ext	Bartošová Ivana	✓
David.Baštař*ext	Baštař David	✓
Jana.Batková*ext	Batková Jana	✓
Miroslava.Bauerová*ext	Bauerová Miroslava	✓
Jiří.Bažant*ext	Bažant Jiří	✓

Adresa Popis

Nenalezeny žádné záznamy k zobrazení

Stránka 1 z 1, položky 0 až 0 z 0

Navigatione
Uložit a zpět

VÝBĚR ADRESÁTŮ

Jméno
L02

Skolení L02
Ško I02
SKO L02

Položek na stránku 25 Stránka 1 z 1, položky 1 až 3 z 3

Jméno
Nenalezeny žádné záznamy k zobrazení

Položek na stránku 25 Stránka 1 z 1, položky 0 až 0 z 0

Navigatione
Uložit a zpět

VÝBĚR ADRESÁTŮ

Jméno
L02

Ško I02
SKO L02

Položek na stránku 25 Stránka 1 z 1, položky 1 až 2 z 2

Jméno
Skolení L02

Položek na stránku 25 Stránka 1 z 1, položky 1 až 1 z 1

Po zvolení příslušného adresáta se uživatel vrátí na obrazovku Nová depeše a koncepty stiskem tlačítka Uložit a zpět. Zprávu odešle stiskem tlačítka Odeslat. Systém odeslání depeše potvrdí.

Nový záznam Kopírovat záznam Smazat záznam Uložit Storno

PŘEDMĚT DEPEŠE
info zpráva

DŮLEŽITOST
Citlivý obsah Kritická depeše

TEXT
test 4/2000 Otevřít v novém okně

Výběr adresátů
Dokumenty
Odeslat

NOVÁ DEPEŠE A KONCEPTY

Výsledek operace:

ISUM-480302: Depeše byla odeslána a přesunuta mezi odeslané depeše.

Lze vytisknout přes Kontextovou nabídku (Pravé tlačítko myši)

Zpět

Tlačítkem Zpět se uživatel vrátí na seznam depeší. Depeše, která byla odeslána, byla přesunuta do složky Přehled depeší.

Depeše, která již byla **odeslána**, **nemůže** být **smazána**. Smazat lze jen neodeslané depeše tzv. koncepty (rozepsané zprávy).

1.3. Profil přihlášeného uživatele

Stiskem tlačítka **Profil uživatele**, může uživatel upravovat své osobní údaje či kontaktní údaje pro zasílání notifikací. Na záložce kontaktní údaje může žadatel vložit své kontaktní údaje, které budou sloužit k zasílání notifikací. Pokud vám přijde v rámci příslušného projektu zpráva, upozornění nebo depeše, systém vás upozorní přes e-mail nebo SMS. Uživatel zadá zvolenou formu notifikace, číslo telefonu (v mezinárodním formátu +420xxxxxxxx) nebo email a potvrdí stiskem tlačítka Uložit. Na záložce Profil uživatele jsou k dispozici údaje o subjektech. Při vyplňování žádosti o podporu je možné založené subjekty uložit do profilu a použít je tak opětovně při vytváření nové žádosti o podporu. Na záložce Osobní údaje se mění osobní a kontaktní údaje uživatele včetně hesla uživatele do MS2014+.

PROFIL UŽIVATELE
Profil uživatele
Osobní údaje
Kontaktní údaje

1.4. Žadatel

Po přihlášení do MS2014+ se stisknutím tlačítka ŽADATEL dostanete na seznam žádostí o podporu/projektů, ke kterým máte v rámci svého konta přístup.

MS2014+

česky polski

Poznámky 3 Upozornění 0 Depše 15

Žadatel 11 Odhlášení za: 59:52

ŽADATEL

TRATEGIE

PROFIL UŽIVATELE

NÁPOVĚDA

Nacházíte se: Nástěnka

listopad 2014						
p	ú	s	č	p	s	n
27	28	29	30	31	1	2
3	4	5	6	7	8	9
10	11	12	13	14	15	16
17	18	19	20	21	22	23
24	25	26	27	28	29	30
1	2	3	4	5	6	7

Informace ŘO

Kontakty

Odkazy

FAQ

HW požadavky

Depše

Předmět zprávy	Odesílatel	Přijato	Přečteno	Datum přečtení	Vázáno na objekt
Žádost o změnu byla předána k editaci správcům pro...	ISUM_USER	30. 10. 2014 10:14			
Zveřejnění kontroly formálních náležitostí a kontroly...	ISUM_USER	30. 9. 2014 13:33			Projekt: CZ.06.1.1.0.14....
Zveřejnění formálního hodnocení a hodnocení přijate...	ISUM_USER	30. 9. 2014 13:16			Projekt: CZ.06.1.1.0.14....
Finalizace zadosti	ISUM_USER	30. 9. 2014 11:20			Projekt: skoleni30/9/20...
Podepsat dokument zadosti o podporu	ISUM_USER	30. 9. 2014 11:20			Projekt: skoleni30/9/20...
Zveřejnění kontroly formálních náležitostí a kontroly...	ISUM_USER	16. 9. 2014 14:33			Projekt: CZ.06.1.1.0.14....
Zveřejnění formálního hodnocení a hodnocení přijate...	ISUM_USER	16. 9. 2014 14:20			Projekt: CZ.06.1.1.0.14....
Finalizace zadosti	ISUM_USER	16. 9. 2014 11:16			Projekt: Školení JS 16.9.
Podepsat dokument zadosti o podporu	ISUM_USER	16. 9. 2014 11:16			Projekt: Školení JS 16.9.
Vyopřádání žádosti o přezkum rozhodnutí.	ISUM_USER	11. 8. 2014 9:07			Projekt: CZ.06.1.1.0.14....
Zveřejnění formálního hodnocení a hodnocení přijate...	ISUM_USER	11. 8. 2014 8:49			Projekt: CZ.06.1.1.0.14....
Finalizace zadosti	ISUM_USER	11. 8. 2014 8:02			Projekt: P6 - Zuzana, 11...
Podepsat dokument zadosti o podporu	ISUM_USER	11. 8. 2014 8:02			Projekt: P6 - Zuzana, 11...
Finalizace zadosti	ISUM_USER	22. 7. 2014 8:32			Projekt: Prototyp 6: Tes...
Podepsat dokument zadosti o podporu	ISUM_USER	22. 7. 2014 8:32			Projekt: Prototyp 6: Tes...

Poznámky

Datum	Barevné označení	Poznámka
11. 3. 2014		Dodělat žádost
20. 3. 2014		Připomínky
2. 9. 2014		poznámka

Tyto žádosti o podporu/projekty jsou zobrazeny jako „Moje projekty“.

MOJE PROJEKTY NOVÁ ŽÁDOST SEZNAM VÝZEV MODUL CBA

Nacházíte se: Nástěnka Žadatel

listopad 2014

Moje projekty

Identifikace žádosti (Hash)	Název projektu CZ	Zkrácený název projektu	Registrační číslo projektu	Název stavu
OeuUsP	Modernizace vybavení základní školy	Modernizace vybavení základní školy		Rozpracována
OehjMP				Rozpracována

Stránka 1 z 1, položky 1 až 2 z 2

2. NOVÁ ŽÁDOST O PODPORU

Stiskem tlačítka **Nová žádost** vstoupíte na obrazovku, kde vyberete operační program, v rámci kterého chcete podat žádost o podporu. V tomto případě Integrovaný regionální operační program.

Po výběru programu je zobrazen seznam aktuálně otevřených výzev daného programu, v rámci nichž lze žádost o podporu založit. Vyberte výzvu číslo 53. Výzva – UDRŽITELNÁ DOPRAVA – INTEGROVANÉ PROJEKTY CLLD - SC 4.1.

Moje projekty
Seznam programů a výzev

Nacházíte se: Nástěnka Žadatel Seznam programů a výzev 06 - Integrovaný regionální operační program

06 - INTEGROVANÝ REGIONÁLNÍ OPERAČNÍ PROGRAM

- IROP - (001) - P4_Výzva pro OS
 - individuální projekt
- IROP - (06_14_002) - Výzva pro testování scénářů Stely
 - individuální projekt
- IROP - (01_TSC) - Výzva pro školení TSC
 - individuální projekt
- IROP - (001_P5) - P5_Výzva pro OS
 - individuální projekt
- IROP - (003_P5) - Výzva pro prezentaci - PZ
 - individuální projekt
- IROP - (06_14_334) - P6_Výzva pro OS
 - individuální projekt
- IROP - (06_14_357) - Testování formulářů - FORMULÁŘ 9
 - individuální projekt
- IROP - (06_14_501) - Testování formulářů - FORMULÁŘ 4
 - zjednodušený projekt
- IROP - (06_14_413) - Testování formulářů - FORMULÁŘ MPSV 4
 - individuální projekt
- IROP - (06_14_412) - Testování formulářů - FORMULÁŘ MPSV 3
 - individuální projekt
- IROP - (06_14_411) - Testování formulářů - FORMULÁŘ MPSV 2
 - individuální projekt
- IROP - (06_14_408) - Testování formulářů - FORMULÁŘ MPSV 1
 - individuální projekt
- IROP - (06_14_407) - Testování formulářů - FORMULÁŘ 3
 - individuální projekt
- IROP - (06_14_406) - Testování formulářů - FORMULÁŘ 6
 - individuální projekt
- IROP - (06_14_368) - Testování formulářů - FORMULÁŘ 8
 - individuální projekt
- IROP - (06_14_379) - Testování formulářů - FORMULÁŘ 2 (kopie)
 - zjednodušený projekt
- IROP - (06_14_354) - Testování formulářů - FORMULÁŘ 5
 - individuální projekt
- IROP - (06_14_356) - Testování formulářů - FORMULÁŘ 1
 - individuální projekt
- IROP - (06_14_365) - Testování formulářů - FORMULÁŘ 7
 - individuální projekt
- IROP - (06_14_358) - Testování formulářů - FORMULÁŘ 2
 - zjednodušený projekt
- IROP - (112233) - Výzva pro scénáře, prototyp 4 - "PV"

Po

výběru příslušné výzvy se zobrazí obrazovka formuláře žádosti o podporu.

V rámci této obrazovky jsou zpřístupněny k editaci datové oblasti definované ŘO ve výzvě. Datové oblasti, resp. záložky se liší v závislosti na konkrétní výzvě.

- Profil objektu ^
- Nová depeše a koncepty
- Přehled depeší
- Poznámky
- Úkoly
- Datová oblast žádosti ^
- Identifikace projektu ^
- Identifikace operace
- Projekt
- Popis projektu
- Specifické cíle
- Etapy projektu
- Indikátory
- Horizontální principy
- Umístění
- Cílová skupina
- Subjekty v
- Financování ^
- Přehled zdrojů financování
- Finanční plán
- Kategorie intervencí
- Klíčové aktivity
- Veřejné zakázky ^
- Veřejné zakázky
- Hodnocení a odvolání
- Veřejné zakázky - etapy
- Údaje o smlouvě/dodatku
- Návrh/podnět na ÚOHS
- Přílohy k VZ
- Čestná prohlášení
- Dokumenty

IDENTIFIKACE OPERACE

PRÍSTUP K PROJEKTU | PLNÉ MOCI | KOPÍROVAT | VYMAZAT ŽÁDOST | KONTROLA | FINALIZACE | TISK

ZKRÁCENÝ NÁZEV PROJEKTU

REGISTRAČNÍ ČÍSLO PROJEKTU

NÁZEV PROJEKTU CZ

IDENTIFIKACE ŽÁDOSTI (HASH) VERZE
aMTKcP

STAV
Žádost rozpracována v ISKP

PROCES

SPRÁVCE PŘÍSTUPŮ
KNTROJAN

NAPOSLEDY ZMĚNIL DATUM A ČAS POSLEDNÍ ZMĚNY
KNTROJAN 27. října 2016 12:33:37

TYP PODÁNÍ
Automatické

ZPŮSOB JEDNÁNÍ

Žádost o podporu

DATUM ZALOŽENÍ	DATUM FINALIZACE
27. října 2016 12:33:28	<input type="text"/>
DATUM PODPISU	DATUM PODÁNÍ AKTUÁLNÍ VERZE ŽÁDOSTI
<input type="text"/>	<input type="text"/>
DATUM PRVNÍHO PODÁNÍ	VRÁCENO Z
<input type="text"/>	<input type="text"/>

KOLO ŽÁDOSTI
Žádost o podporu

Přehled obrazovek

Uložit **Storno**

3. ZÁHLAVÍ ŽÁDOSTI O PODPORU

Záhlaví formuláře žádosti o podporu je přístupné z jakékoli záložky.

- ZKRÁCENÝ NÁZEV PROJEKTU (highlighted in yellow)
- REGISTRAČNÍ ČÍSLO PROJEKTU
- NÁZEV PROJEKTU CZ
- IDENTIFIKACE ŽÁDOSTI (HASH) aMTKcP
- VERZE
- STAV: Žádost rozpracována v ISKP
- PRŮBĚH ŽÁDOSTI
- SPRÁVCE PŘÍSTUPŮ: KNTR0JAN
- NAPOSLEDY ZMĚNIL: KNTR0JAN
- DATUM A ČAS POSLEDNÍ ZMĚNY: 27. října 2016 12:33:37
- TYP PODÁNÍ: Automatické
- ZPŮSOB JEDNÁNÍ (highlighted in yellow)
- Žádost o podporu section with fields for DATUM ZALOŽENÍ (27. října 2016 12:33:28), DATUM FINALIZACE, DATUM POOPISU, DATUM PODÁNÍ AKTUÁLNÍ VERZE ŽÁDOSTI, DATUM PRVNÍHO PODÁNÍ, and VRÁCENO Z.
- KOLO ŽÁDOSTI: Žádost o podporu
- Přehled obrazovek button
- Uložit and Storno buttons at the bottom.

3.1. Přístup k projektu

Stisknutím tlačítka Přístup k projektu se zobrazí obrazovka, na které lze přidělit/odebrat role v rámci dané žádosti o podporu konkrétním uživatelům.

Uživatel, který žádost o podporu založil, je určen jako **Správce přístupů** a následně má právo přidělit/odebrat k dané žádosti dalším uživatelům příslušné role. Rozlišujeme role čtenář (data jsou zobrazena pouze k náhledu), editor (možnost zápisu změn) a signatář (podepisování předem definovaných úkonů v rámci dané žádosti).

Doporučení: V případě, že žádost o podporu za žadatele bude zpracovávat externí firma, měl by mít k žádosti o podporu přidělen přístup s rolí správce přístupů i žadatel/příjemce projektu. Externí firma by měla mít roli zástupce správce přístupů.

Chcete-li nastavit přístupová práva k žádosti dalším osobám, musíte nejprve prostřednictvím tlačítka „Nový záznam“ přidat prázdný formulář. V tomto formuláři zadejte kód uživatelského jména, kterému chcete přidělit přístup k žádosti.

Pozor! Tato osoba musí již být v aplikaci MS2014+ zaregistrována. Pokud není, nebude možné údaje o osobě uložit.

Nový uživatel může mít buď editační právo či jen povolení ke čtení žádosti. Po zadání uživatelského jména nového uživatele a editačních práv je nutné celou záložku uložit (tlačítko „Uložit“).

V případě, že sdělíte svou žádost, je nutné, aby další uživatel potvrdil, že žádost přijímá. V okně „Přístup k žádosti“ ve sloupci „Odmítnutá žádost“ vidíte stav žádosti. V případě, že uživatel se sdílením souhlasil, je ve sloupci zobrazena fajfka (ANO), v opačném případě je zobrazeno X (NE).

IDENTIFIKACE OPERACE

PŘÍSTUP K PROJEKTU | PLNÉ MOCI | KOPIROVAT | VYMAZAT ŽÁDOST | KONTROLA | FINALIZACE | TISK

ZKRÁCENÝ NÁZEV PROJEKTU

REGISTRAČNÍ ČÍSLO PROJEKTU

NÁZEV PROJEKTU CZ

IDENTIFIKACE ŽÁDOSTI (HASH) VERZE

aMTKcP

STAV

Žádost rozpracována v ISKP

PROCES

Žádost o podporu

DATUM ZALOŽENÍ DATUM FINALIZACE

27. října 2016 12:33:28

DATUM PODPISU DATUM PODÁNÍ AKTUÁLNÍ VERZE ŽÁDOSTI

DATUM PRVNÍHO PODÁNÍ VRÁCENO Z

SPRÁVCE PŘÍSTUPŮ

KNTROJAN

NAPOSLEDY ZMĚNIL DATUM A ČAS POSLEDNÍ ZMĚNY

KNTROJAN 27. října 2016 12:33:37

TYP PODÁNÍ

Automatické

ZPŮSOB JEDNÁNÍ

Žádost o podporu

Přehled obrázků

Uložit Storno

Nacházíte se: [Nástěnka](#) [Žadatel](#) [Přístup k projektu](#)

PRÍSTUP K PROJEKTU

Správce projektu

Uživatelské jméno	Správce přístupu	Editor	Signatář	Čtenář	Pořadí
ZADATEL11	<input checked="" type="checkbox"/>	<input checked="" type="checkbox"/>	<input type="checkbox"/>	<input type="checkbox"/>	

Položek na stránku 25 Stránka 1 z 1, položky 1 až 1 z 1

Nový záznam Smazat záznam Uložit Storno

NÁZEV PROJEKTU CZ: Projekt uživatelská příručka
SPRÁVCE PŘÍSTUPŮ: ZADATEL11

UŽIVATELSKÉ JMÉNO: Editor Signatář Čtenář

UŽIVATELSKÉ JMÉNO UŽIVATELE, KTERÉMU CHCETE PŘIDĚLIT PŘÍSTUP K ŽÁDOSTI

Vložení uživatelského jména osoby, které se má přidělit přístup k žádosti

V dolní části obrazovky je seznam všech signatářů a přidělených dokumentů (žádost o podporu, žádost o platbu, žádost o změnu, zpráva o realizaci, zpráva o udržitelnosti), které mohou svým podpisem potvrdit. Seznam je možné měnit a editovat pouze uživatelem s rolí správce přístupů.

Zároveň je možné určit pořadí, ve kterém budou signatáři podepisovat jednotlivé dokumenty. V případě, že bude pouze jeden signatář, není nutné pořadí vyplňovat.

Navigation: Položek na stránku 25, Stránka 1 z 1, položky 1 až 1 z 1

Buttons: Nový záznam, Smazat záznam, Uložit, Storno

NÁZEV PROJEKTU CZ:

UŽIVATELSKÉ JMÉNO: ZADATEL11

SPRÁVCE PŘÍSTUPŮ: ZADATEL11

Editor Signatář **POŘADÍ** Čtenář

Signatáři

Úloha	Signatář	Podepisuje zmocněnec	Zmocněnec	Pořadí	Podepsal
Informace o pokroku v r...	ZADATEL11	<input type="checkbox"/>			<input type="checkbox"/>
Právní akt o poskytnutí/...	ZADATEL11				
Žádost o podporu	ZADATEL11				
Žádost o platbu	ZADATEL11				
Zpráva o realizaci	ZADATEL11				
Zpráva o udržitelnosti	ZADATEL11				
Žádost o změnu	ZADATEL11				

Navigation: Položek na stránku 25, Stránka 1 z 1, položky 1 až 7 z 7

Buttons: Nový záznam, Kopírovat záznam, Smazat záznam, Uložit, Storno

ÚLOHA: Žádost o platbu

POŘADÍ:

SIGNATÁŘ: ZADATEL11

Podepisuje zmocněnec

ZMOCNĚNEC:

- **Předání role „Správce přístupů“ na jiného uživatele**

Správce přístupů se aktuálně může svých práv vzdát tak, že označení ‚Správce přístupů‘ předá na některého z editorů projektu. Správce projektu musí mít zároveň přiřazenou roli editor projektu.

Správce přístupů vybere záznam editora, kterého chce zvolit správcem přístupů, zaškrtně checkbox Správce přístupů a klikne na tlačítko ‚Předat vlastnická práva tomuto správci‘.

Tímto je změněn správce přístupů. Dokud mu novým správcem přístupů není role editora odebrána, pak má roli editora původní správce přístupů na žádosti o podporu/projektu v MS2014+.

- **Přidělení role „Zástupce správce přístupů“ jinému uživateli**

Na projektu mohou figurovat až dva uživatelé s rolí Správce přístupů. Prvním správcem přístupů je automaticky určen uživatel, který žádost o podporu založil. Ten má následně právo zvolit svého zástupce. Tento „druhý“ Správce přístupů má stejná práva, která z této role plynou, může přidělit/odebrat k dané žádosti/projektu dalším uživatelům příslušné role (editor, čtenář, signatář). Správce přístupů může svého zástupce správce přístupů odebrat. Zástupce správce přístupů ale nemůže odebrat správce přístupů.

Správce přístupů vybere příslušného uživatele s rolí editora zaškrtnutím checkboxu „Zástupce správce přístupů“ určí daného uživatele jako svého zástupce.

Uživatelské jméno	Správce přístupů	Editor	Signatář	Čtenář	Zástupce správce přístupů	Zmocněnec	Pořadí
CSSKOL01	<input checked="" type="checkbox"/>	<input checked="" type="checkbox"/>	<input type="checkbox"/>	<input type="checkbox"/>	<input type="checkbox"/>	<input type="checkbox"/>	
CMKADMAR	<input type="checkbox"/>	<input type="checkbox"/>	<input checked="" type="checkbox"/>	<input type="checkbox"/>	<input type="checkbox"/>	<input type="checkbox"/>	1
CSSKOL02	<input type="checkbox"/>	<input checked="" type="checkbox"/>	<input checked="" type="checkbox"/>	<input type="checkbox"/>	<input type="checkbox"/>	<input type="checkbox"/>	

Below the table, there are navigation controls and buttons: 'Nový záznam', 'Smazat záznam', 'Uložit', and 'Storno'.

The form below the buttons contains the following fields and options:

- NÁZEV PROJEKTU CZ: asdasd
- SPRÁVCE PŘÍSTUPŮ: CSSKOL01
- UŽIVATELSKÉ JméNO: CSSKOL02
- POŘADÍ: [dropdown menu]
- Editor
- Signatář
- Čtenář
- Zmocněnec
- Zástupce správce přístupů
- Button: Předit vlastnická práva tomuto správci

3.2. Vymazat žádost

Tlačítko Vymazat žádost slouží k odstranění žádosti. Žádost o podporu lze vymazat pouze, je-li ve stavu „rozpracována“. Je-li žádost již ve stavu „finalizována“, je nutné nejprve provést Storno finalizace žádosti o podporu a až následně žádost smazat.

Stiskem tlačítka Vymazat žádost a po následném potvrzení dojde k vymazání žádosti.

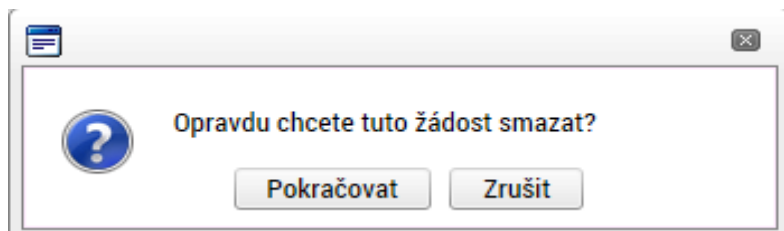

3.3. Kontrola

Tlačítko Kontrola slouží k ověření, zda jsou vyplněny všechny požadované údaje. Systém automaticky dle předem definovaných kontrol ŘO ověří, zda jsou všechna povinná data vyplněna a žádost je možné finalizovat. Pokud nejsou všechna data vyplněna, zobrazí se odkaz na danou záložku, kde je možné příslušná data doplnit. Kontrolu si můžete průběžně kdykoliv spustit během procesu vyplňování formuláře žádosti o podporu.

- ZKRÁCENÝ NÁZEV PROJEKTU:** A yellow highlighted input field.
- REGISTRAČNÍ ČÍSLO PROJEKTU:** An empty input field.
- NÁZEV PROJEKTU CZ:** An empty input field.
- IDENTIFIKACE ŽÁDOSTI (HASH):** 'aMTKcP'.
- VERZE:** An empty input field.
- STAV:** 'Žádost rozpracována v ISKP'.
- PROCES:** An empty input field.
- Žádost o podporu:** A section containing several date fields: 'DATUM ZALOŽENÍ' (27. října 2016 12:33:28), 'DATUM FINALIZACE', 'DATUM PODPISU', 'DATUM PODÁNÍ AKTUÁLNÍ VERZE ŽÁDOSTI', 'DATUM PRVNÍHO PODÁNÍ', and 'VRÁCENO Z'.
- SPRÁVCE PŘÍSTUPŮ:** 'KNTROJAN'.
- NAPOSLEDY ZMĚNIL:** 'KNTROJAN'.
- DATUM A ČAS POSLEDNÍ ZMĚNY:** '27. října 2016 12:33:37'.
- TYP PODÁNÍ:** 'Automatické' (yellow highlighted).
- ZPŮSOB JEDNÁNÍ:** A yellow highlighted input field.
- KOLO ŽÁDOSTI:** 'Žádost o podporu'.
- Buttons:** 'Uložit' and 'Storno' at the bottom.

Výsledek kontroly:

KONTROLA

👤 PŘÍSTUP K PROJEKTU 💬 KOMUNIKACE ✕ VYMAZAT ŽÁDOST ✓ KONTROLA 🔒 FINALIZACE 🖨️ TISK

Výsledek operace:

ISUM-317266: [Umístění](#) - Musí existovat alespoň jeden záznam Místa realizace k projektu

ISUM-317266: [Přehled zdrojů financování](#) - Musí být korektně vyplněny zdroje financování (pomocí tl. Rozpad financí příp. ručně).

ISUM-317266: [Finanční plán](#) - Finanční plán musí obsahovat alespoň jeden záznam.

ISUM-314216: [Identifikace operace](#) - Není vyplněn povinný atribut Způsob jednání.

ISUM-387122: [Indikátory](#) - Není vyplněn povinný atribut Datum cílové hodnoty.

ISUM-387122: [Indikátory](#) - Není vyplněn povinný atribut Datum výchozí hodnoty.

ISUM-317266: [Subjekty projektu](#) - Musí existovat žadatel.

ISUM-382372: Operace musí mít vyplněného alespoň jednoho signatáře.

ISUM-317266: [Přiložené dokumenty](#) - Musí být zadána alespoň jedna příloha.

Lze vytisknout přes Kontextovou nabídku (Pravé tlačítko myši)

Zpět

3.4. Finalizace

Stiskem tlačítka Finalizace se žádost uzamkne a je připravena k podpisu prostřednictvím kvalifikovaného elektronického podpisu. I během procesu finalizace jsou spuštěny předem definované kontroly vyplnění všech povinných údajů formuláře žádosti o podporu. Tedy i v případě, kdy zapomenete kontrolu provést stiskem tlačítka Kontrola, při finalizaci ji automaticky provede systém.

Není tedy možné finalizovat nekompletní žádost.

IDENTIFIKACE OPERACE

PŘÍSTUP K PROJEKTU | PLNÉ MOCI | KOPIROVAT | VYMAZAT ŽÁDOST | KONTROLA | **FINALIZACE** | TISK

ZKRÁCENÝ NÁZEV PROJEKTU
[Yellow input field]

REGISTRAČNÍ ČÍSLO PROJEKTU
[Input field]

NÁZEV PROJEKTU CZ
[Input field]

IDENTIFIKACE ŽÁDOSTI (HASH) VERZE
aMTKcP [Input field]

STAV
Žádost rozpracována v ISKP

Žádost o podporu
DATUM ZALOŽENÍ DATUM FINALIZACE
27. října 2016 12:33:28 [Input field]

PROCES
[Input field]

DATUM PODPISU DATUM PODÁNÍ AKTUÁLNÍ VERZE ŽÁDOSTI
[Input field] [Input field]

SPRÁVCE PŘÍSTUPŮ
KNTROJAN

DATUM PRVNÍHO PODÁNÍ VRÁCENO Z
[Input field] [Input field]

NAPOSLEDY ZMĚNIL DATUM A ČAS POSLEDNÍ ZMĚNY
KNTROJAN 27. října 2016 12:33:37

TYP PODÁNÍ
Automatické [Icon]

ZPŮSOB JEDNÁNÍ
[Yellow input field] [Icon]

KOLO ŽÁDOSTI
Žádost o podporu
Přehled obrazovek

Uložit Storno

Po stisku tlačítka Finalizace se objeví upozornění, zda chcete opravdu finalizaci provést. Provedením finalizace dojde k uzamčení všech záznamů a jejich editace je nadále znemožněna.

Stiskem tlačítka Pokračovat je finalizace dokončena, stiskem tlačítka Zrušit je finalizace stornována.

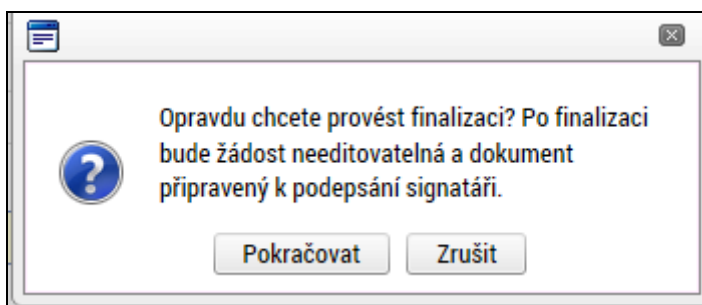

Po výběru možnosti Pokračovat je na žádosti provedena finalizace. Stiskem tlačítka Zpět se dostanete zpátky na žádost. Finalizaci lze před podpisem žádosti o podporu **stornovat** stiskem tlačítka **Storno finalizace**. Žádost lze následně opět editovat a opravit zadané údaje.

FINALIZACE

PŘÍSTUP K PROJEKTU KOMUNIKACE **STORNO FINALIZACE** TISK

Výsledek operace:

ISUM-298800: Na žádosti byla provedena finalizace.

Lze vytisknout přes Kontextovou nabídku (Pravé tlačítko myši)

[Zpět](#)

STORNO FINALIZACE

DŮVOD VRÁCENÍ ŽÁDOSTI O PODPORU 0/2000 [Otevřít v novém okně](#)

[Storno finalizace](#)

3.5. Záložka Identifikace operace

Do záložky Identifikace operace vyplňte příslušná základní data vztahující se k žádosti o podporu.

Mezi data zadávaná na této záložce patří i určení, zda žádost podepisuje jeden signatář nebo všichni signatáři přiřazení k projektu.

Dále je důležité vybrat typ podání žádosti o podporu. Při **automatickém podání** je žádost odeslána na CRR automaticky po podpisu signatářem nebo posledním signatářem v řadě (v případě volby podpisu všemi signatáři). Při **ručním podání** je žádost odeslána na CRR až po stisknutí tlačítka „Podat“ po podpisu žádosti o podporu signatářem.

Následující pole se doplňují automaticky:

Zkrácený název projektu - vyplňte vlastní uživatelské označení žádosti, které se nebude nikam předávat, slouží pro lepší orientaci při práci se žádostmi.

Název projektu – vyplní se název projektu, který je uveden na záložce Projekt.

Identifikace žádosti (hash) – automaticky generovaný textový řetězec, kterým je žádost opatřena při založení žádosti. Tento klíč je unikátní.

Verze - založí se po vyplnění žádosti a její finalizaci. Po stornu a nové finalizaci se číslo verze změní.

Registrační číslo - generovaný textový a číselný řetězec, který je v době založení žádosti prázdný. Vyplní se až v okamžiku elektronického podání žádosti o podporu na CRR.

Datum založení žádosti - datum a čas založení žádosti o podporu.

Datum finalizace - datum, kdy došlo k finalizaci žádosti o podporu.

Datum podpisu – datum, kdy byla žádost o podporu podepsána.

Správce přístupů - uživatelské jméno správce přístupu k žádosti o podporu.

Stav - informace o tom, ve které fázi zpracování se žádost o podporu právě nachází.

Poslední změna žádosti - datum a čas, kdy byl záznam žádosti o podporu naposledy změněn.

Naposledy změnil – uživatelské jméno uživatele, který změnil záznam jako poslední.

- IDENTIFIKACE OPERACE**: Includes fields for 'ZKRÁCENÝ NÁZEV PROJEKTU', 'NÁZEV PROJEKTU CZ', 'STAV' (set to 'Rozpracována'), 'SPRÁVCE PŘÍSTUPŮ' (set to 'ZADATEL04'), 'NAPOSLEDY ZMĚNIL' (set to 'ZADATEL04'), and 'DATUM A ČAS POSLEDNÍ ZMĚNY' (set to '23. listopadu 2014 22:17:35').
- REGISTRAČNÍ ČÍSLO PROJEKTU**: A text input field.
- IDENTIFIKACE ŽÁDOSTI (HASH)**: A text input field containing '0fh6EP'.
- VERZE**: A text input field.
- Žádost o podporu**: Includes 'DATUM ZALOŽENÍ' (set to '23. listopadu 2014'), 'DATUM FINALIZACE', 'DATUM PODPISU', and 'DATUM PODÁNÍ'.
- TYP PODÁNÍ**: A dropdown menu set to 'Automatické'. A red arrow points to this field, with a callout box labeled 'Typ podání'.
- ZPŮSOB JEDNÁNÍ**: A dropdown menu set to 'Plně moci'. A red arrow points to this field, with a callout box labeled 'Způsob podpisu žádosti'.

Buttons for 'Zobrazení stavů', 'Plně moci', 'Uložit', and 'Storno' are visible.

Plná moc

V systému MS2014+ je zapracována funkcionality umožňující zmocniteli pověřit podepsáním vybraných úloh zmocněnce.

V rámci výběru typu plné moci vyberte, zda se jedná o papírovou/elektronickou plnou moc/pověření. Podepsanou papírovou plnou moc/pověření, je nutné naskenovat a tento soubor připojit v poli Plná moc. Takovou plnou moc/pověření již elektronicky nepodepisuje zmocnitel, podpis připojí pouze zmocněnec. Zmocněnec musí být registrován v MS2014+ a musí mít přiřazenou roli signatář. V případě, že přikládáte elektronickou plnou moc/pověření, je nutné v poli Plná moc připojit soubor a plnou moc/pověření musí elektronicky podepsat jak zmocněnec, tak zmocnitel. Podpis na přiloženém dokumentu pak není uveden. Zmocněnec a zmocnitel musí být registrováni v MS2014+ a musí mít přiřazenou roli signatář. Vzor plné moci naleznete v obecných pravidlech pro žadatele a příjemce. Vzor pověření není přílohou obecných pravidel, ale musí obsahovat kdo je kým pověřen, co je předmětem pověření, dobu účinnosti a zánik. Vzor uvedený pod tlačítkem „Plná moc“ není možné použít.

Dále je nutné na záložce Plné moci vybrat typ dokumentu, k jejímuž podpisu zmocnitel zmocněnce pověřuje (např. žádost o podporu, žádost o změnu, žádost o platbu, zpráva o realizaci, zpráva o udržitelnosti, žádost o přezkum rozhodnutí). Výběr se provádí tlačítkem Vybrat předmět zmocnění. Stisknutím tlačítka shift a označením všech záznamů (zeleně) se přiřadí více úloh najednou.

Plná moc/pověření se váže na uživatelské jméno zmocněnce a systém kontroluje správnost přiřazení signatáře na danou úlohu a platnost plné moci/pověření při podepisování jednotlivých úloh v rámci žádosti.

Aby byla plná moc/pověření platné, je třeba vyplnit její platnost od a do. V případě, že je pověření/plná moc udělena na dobu neurčitou, pole „platí do“ nevyplňujte.

Home ZPĚT ŽADATEL NÁPOVĚDA

Nacházíte se: Nástěnka Žadatel Uživatelská příručka ISKP14+ Plné moci

Navigace
Operace

PLNÉ MOCI

Typ plné moci	Zmocnitel	Zmocněnec	Žádost o podporu	Platnost	Rozhodnutí o poskytnutí dotace	Žádost o změnu	Zpráva o realizaci	Informace o pokroku
			<input type="checkbox"/>	<input type="checkbox"/>	<input type="checkbox"/>	<input type="checkbox"/>	<input type="checkbox"/>	<input type="checkbox"/>

Nenalezeny žádné záznamy k zobrazení

Položek na stránku 25 Stránka 1 z 1, položky 0 až 0 z 0

Nový záznam Smazat záznam Uložit Storno

Plná moc

1 TYP PLNÉ MOCI

Pořízení plné moci

1 ZMOCNITEL

1 ZMOCNĚNĚC

PLATNOST OD 26. 11. 2014 PLATÍ DO

1 PLNÁ MOC Přípojit

MÍSTO ULOŽENÍ DOKUMENTU

Předmět zmocnění

- Žádost o podporu
- Žádost o platbu
- Žádost o změnu
- Rozhodnutí o poskytnutí dotace
- Zpráva o realizaci
- Informace o pokroku
- Zpráva o udržitelnosti

Výběr z číselníku

Kód	Název CZ
IOP	Informace o pokroku v realizaci projektu
VK	Námítka proti rozhodnutí výběrové komise
SML	Právní akt/Podmínky poskytnutí dotace
ZOR	Zpráva o realizaci
ZOU	Zpráva o udržitelnosti
ZOP	Žádost o platbu
ZAD	Žádost o podporu
NAM	Žádost o přezkum rozhodnutí
ZOZ	Žádost o změnu

Vybrat

Důležité: pro žadatele v IROP jsou položky IOP, VK a SML nerelevantní.

3.6. Záložka Výběr podvýzvy

Na záložce Výběr podvýzvy žadatel vybere z číselníku konkrétní podvýzvu, tj. příslušnou **výzvu MAS**, ke které se žádost vztahuje, a uloží pomocí tlačítka Potvrdit výběr.

3.7. Záložka Projekt

Na záložce Projekt žadatel vyplňuje informace o projektu, ke kterému se žádost vztahuje.

Editace pole Anotace projektu je možná jak ze záložky Projekt, tak i ze záložky Popis projektu, kam je obsah textového pole automaticky po uložení záznamu přenášen.

Číslo programu – údaj se doplní automaticky. Číslo operačního programu, do kterého je žádost o podporu podána.

Název programu - údaj se doplní automaticky. Název operačního programu, do kterého je žádost o podporu podána.

Číslo výzvy - údaj se doplní automaticky. Číslo výzvy **operačního programu**, ve které je žádost o podporu předkládána.

Název výzvy - údaj se doplní automaticky. Název výzvy operačního programu, do které patří žádost o podporu.

Název projektu CZ – uveďte název projektu. Název projektu by měl být stručný a výstižný.

Název projektu EN – uveďte překlad názvu projektu v anglickém jazyce.

Anotace projektu – popište stručně obsah projektu, proč je nutné projekt realizovat, pro koho je projekt určen, čeho chce projekt dosáhnout, jakým způsobem chcete dosáhnout cílů projektu, realizované aktivity, předpoklady a rizika projektu v délce maximálně 500 znaků. Tlačítko „Otevřít v novém okně“ umožňuje toto pole otevřít ve větším měřítku pro lepší práci s textem.

Typ integrovaného nástroje – údaj se doplní automaticky

Číslo integrovaného nástroje – údaj se doplní automaticky

Název integrované strategie – údaj se doplní automaticky

Fyzická realizace projektu

Předpokládané datum zahájení realizace projektu – žadatel vyplní předpokládané datum zahájení realizace projektu, určené v souladu s textem výzvy.

Předpokládané datum ukončení realizace projektu – žadatel vyplní předpokládané datum uzavření všech aktivit projektu. Realizace projektu musí být ukončena nejpozději 30. 6. 2023.

Skutečné datum zahájení realizace projektu – vyplňte skutečné datum zahájení realizace projektu, určené v souladu s textem výzvy.

Předpokládaná doba trvání v měsících - údaj se doplní automaticky po vyplnění předpokládaného data zahájení a předpokládaného data ukončení realizace projektu. Doba je vyjádřena počtem měsíců, po které bude projekt realizován.

UPOZORNĚNÍ! Realizace projektu může být zahájena před podáním žádosti, výdaje jsou způsobilé od 1. 1. 2014. Realizace projektu však nesmí být ke dni podání žádosti ukončena. Realizace projektu musí být ukončena nejpozději 30. 6. 2023.

Příjmy projektu – vyberte dle aktivit:

- **Terminály a parkovací systémy a Vozidla:** v poli Jiné peněžní příjmy vyberte hodnotu „Projekt nevytváří jiné peněžní příjmy“ a v poli Příjmy dle čl. 61 obecného nařízení vyberte hodnotu „Projekt nevytváří příjmy dle článku 61“.
- **Telematika pro veřejnou dopravu, Bezpečnost dopravy a Cyklodoprava:** v poli Jiné peněžní příjmy vyberte hodnotu „Projekt nevytváří jiné peněžní příjmy“ nebo „Projekt vytváří jiné peněžní příjmy v případě, že projekt generuje JPP. V poli Příjmy dle čl. 61 obecného nařízení vyberte hodnotu „Projekt nevytváří příjmy dle článku 61“.

Dále je nutné se vyjádřit k zaškrťávaným polím. Uživatel zaškrtně pole, která se vztahují k jeho projektu.

Realizace zadávacích řízení na projektu – zaškrtněte v případě, že součástí projektu jsou zakázky podle zákona č. 137/2006 Sb., o veřejných zakázkách, ve znění pozdějších předpisů, zákona č. 134/2016 Sb., o zadávání veřejných zakázek, nebo podle Metodického pokynu pro oblast zadávání zakázek pro programové období 2014–2020.

Liniová stavba – nezaškrťávejte

Další podpory ve vztahu k projektu z jiných veřejných zdrojů – nezaškrťávejte.

Veřejná podpora – vyberte dle aktivit:

Terminály a parkovací systémy a Vozidla: zaškrtněte.

Telematika pro veřejnou dopravu, Bezpečnost dopravy a Cyklodoprava: nezaškrťávejte

Společný akční plán – nezaškrťávejte.

Partnerství veřejného a soukromého sektoru – nezaškrťávejte.

CBA – vyberte dle aktivit:

Terminály a parkovací systémy: vyplní se automaticky po vyplnění finanční analýzy projektu.

Telematika pro veřejnou dopravu, Bezpečnost dopravy, Cyklodoprava a Vozidla: vyplní se automaticky po vyplnění finanční a ekonomické analýzy projektu.

Projekt je zaměřen na orgány veřejné správy a veřejné služby na celostátní, regionální nebo místní úrovni - nezaškrťávejte.

Režim financování – vyberte Ex-post financování.

Fázovaný projekt – nezaškrťávejte.

Datová oblast žádosti

Identifikace projektu

Identifikace operace

Výběr podvýzvy

Projekt

Popis projektu

Specifické cíle

Indikátory

Horizontální principy

Harmonogram

Umístění

Cílová skupina

Subjekty

Financování

Přehled zdrojů financování

Finanční plán

Kategorie intervencí

Klíčové aktivity

Veřejné zakázky

Seznam odborností projektu

Čestná prohlášení

Dokumenty

Podpis žádosti

PŘÍSTUP K PROJEKTU PLNĚ MOCI KOPIROVAT VYMAZAT ŽÁDOST KONTROLA FINALIZACE TISK

ČÍSLO PROGRAMU: 19 NÁZEV PROGRAMU: OSMS - Operační program pro žadatele

ČÍSLO VÝZVY: 19_16_093 NÁZEV VÝZVY: test výzvy ŘO pro MAS

NÁZEV PROJEKTU CZ: NÁZEV PROJEKTU EN:

ANOTACE PROJEKTU 0/500 [Otevřít v novém okně](#)

ANOTACE PROJEKTU

ANOTACE PROJEKTU

TYP INTEGROVANÉHO NÁSTROJE ČÍSLO INTEGROVANÉ STRATEGIE NÁZEV INTEGROVANÉ STRATEGIE

Fyzická realizace projektu

PŘEDPOKLÁDANÉ DATUM ZAHÁJENÍ PŘEDPOKLÁDANÉ DATUM UKONČENÍ PŘEDPOKLÁDANÁ DOBA TRVÁNÍ (V MĚSÍCÍCH)

SKUTEČNÉ DATUM ZAHÁJENÍ

Příjmy projektu

JINÉ PENĚŽNÍ PŘÍJMY (JPP) PŘÍJMY DLE ČL. 61 OBECEMNÉHO NAŘÍZENÍ

Doplňkové informace

Realizace zadávacích řízení na projektu Společný akční plán

Liniová stavba Partnerství veřejného a soukromého sektoru

Další podpory ve vztahu k projektu z jiných veřejných zdrojů CBA

Veřejná podpora Projekt je zcela nebo zčásti prováděn sociálními partnery nebo NNO

Atribut operace

Integrovaný

Synergický

3.8. Záložka Popis projektu

V rámci této záložky žadatel vyplní vše týkající se žádosti o podporu. Údaje v poli Anotace projektu se načítají automaticky ze záložky Projekt.

Tlačítko „Otevřít v novém okně“ umožňuje pracovat s textem na celé obrazovce. Současně je v tomto okně možnost kontroly pravopisu. Záložku je nutné po vyplnění zavřít (tlačítko „Zavřít“).

Jaký problém projekt řeší?

Aktivita Terminály a parkovací systémy

Popište současný stav systému veřejné dopravy, stávající uplatnění nebo absenci přestupních uzlů nebo návazných parkovacích systémů, s důrazem na nedostatky v přestupních vazbách, kapacitě, atraktivitě pro cestující a potenciálu přispívat ke snížení využívání individuální automobilové dopravy, případně další problémy, které chce v rámci projektu vyřešit.

Aktivita Telematika

Popište současný stav systému veřejné dopravy a roli inteligentních dopravních systémů v něm, s důrazem na nedostatky v informování a odbavování cestujících, komplexnosti a integraci veřejné dopravy, a další problémy, které chce v rámci projektu vyřešit.

Aktivita Nízkoemisní a bezemisní vozidla

Popište současný stav vozového parku veřejné linkové nebo městské drážní dopravy s důrazem na znečištění ovzduší dopravou, omezenou kapacitu vozidel pro osoby s omezenou schopností pohybu a orientace a další problémy, které chce v rámci projektu vyřešit).

Aktivita Bezpečnost dopravy a Cyklodoprava

Popište současný stav projektem řešené komunikace/trasy pro pěší nebo cyklisty s důrazem na bezpečnostní rizika a další problémy, které chce v rámci projektu vyřešit.

Jaké jsou příčiny problému?

Aktivita Terminály a parkovací systémy

Popište příčiny současných problémů systému veřejné dopravy a multimodality.

Aktivita Telematika

Žadatel popíše příčiny současných problémů systému veřejné dopravy.

Aktivita Nízkoemisní a bezemisní vozidla

Popište příčiny současných problémů vozového parku veřejné dopravy.

Aktivita Bezpečnost dopravy a Cyklodoprava

Popište příčiny současných rizik a problémů na dotčené komunikační síti.

Co je cílem projektu?

Aktivita Terminály a parkovací systémy

Popiše cíle projektu – stavební výstupy projektu terminálu nebo samostatného parkovacího systému.

Aktivita Telematika

Popište cíle projektu – základní charakteristiku projektem pořizovaného inteligentního dopravního systému včetně všech jeho funkcionalit.

Aktivita Nízkoemisní a bezemisní vozidla

Popište cíle projektu – základní charakteristiku projektem pořizovaných vozidel pro veřejnou dopravu.

Aktivita Bezpečnost dopravy a Cyklodoprava

Popište cíle projektu – stavební výstupy projektu.

Jaká změna/y jsou v důsledku projektu očekávána/y?

Aktivita Terminály a parkovací systémy

Popište, jak významně se realizace projektu projeví na atraktivitě, dostupnosti či přepravní kapacitě veřejné dopravy a jaký vliv bude mít na využívání individuální automobilové dopravy v dotčené lokalitě nebo regionu.

Aktivita Telematika

Popište, jak významně se realizace projektu projeví na atraktivitě, dostupnosti či přepravní kapacitě veřejné dopravy.

Aktivita Nízkoemisní a bezemisní vozidla

Popište, jak významně se realizace projektu projeví na stavu ovzduší v dotčeném území, jak se změní přepravní kapacita a dostupnost veřejné dopravy.

Aktivita Bezpečnost dopravy a Cyklodoprava

Popište, jak významně se realizace projektu projeví na síti komunikací pro pěší nebo cyklisty, jak se změní dostupnost veřejné dopravy a dostupnost významných cílů každodenní dojížděky – pracovních míst, škol a služeb.

Jaké aktivity v projektu budou realizovány?

Aktivita Terminály a parkovací systémy

Stručně popište hlavní (stavební práce, pořízení majetku) a vedlejší aktivity projektu (stavbou vyvolané investice, projektové dokumentace, nákup pozemků a staveb, zabezpečení výstavby).

Aktivita Telematika

Stručně popište hlavní (pořízení majetku, stavební práce) a vedlejší aktivity projektu (pořízení služeb bezprostředně souvisejících s realizací projektu).

Aktivita Nízkoemisní a bezemisní vozidla

Stručně popište hlavní (nákup majetku) a vedlejší aktivity projektu (pořízení služeb bezprostředně souvisejících s realizací projektu).

Aktivita Bezpečnost dopravy a Cyklodoprava

Popište stručně hlavní (stavba) a vedlejší aktivity projektu (stavbou vyvolané investice, projektové dokumentace, nákup pozemků a staveb, zabezpečení výstavby).

Popis realizačního týmu projektu

Aktivita Terminály a parkovací systémy

Popište činnosti a role jednotlivých členů projektového týmu podílejícího se na přípravě a realizaci projektu v jeho jednotlivých fázích.

Aktivita Telematika

Popište činnosti a role jednotlivých členů projektového týmu podílejícího se na přípravě a realizaci projektu v jeho jednotlivých fázích.

Aktivita Nízkoemisní a bezemisní vozidla

Popište činnosti a role jednotlivých členů projektového týmu podílejícího se na přípravě a realizaci projektu v jeho jednotlivých fázích.

Aktivita Bezpečnost dopravy a Cyklodoprava

Popište činnosti a role jednotlivých členů projektového týmu, podílejících se na přípravě a realizaci projektu v jeho jednotlivých fázích.

Jak bude zajištěno šíření výstupů projektu?

Aktivita Terminály a parkovací systémy

Uveďte informační a propagační nástroje, které použije pro informování veřejnosti o podpoře projektu včetně adresy svých internetových stránek.

Aktivita Telematika

Uveďte informační a propagační nástroje, které použijete pro informování veřejnosti o podpoře projektu včetně adresy svých internetových stránek.

Aktivita Nízkoemisní a bezemisní vozidla

Uveďte informační a propagační nástroje, které použije pro informování veřejnosti o podpoře projektu včetně adresy svých internetových stránek.

Aktivita Bezpečnost dopravy a Cyklodoprava

Uveďte informační a propagační nástroje, které použije pro informování veřejnosti o podpoře projektu včetně adresy svých internetových stránek.

V čem je navržené řešení inovativní?

Aktivita Terminály a parkovací systémy

Popište inovativní technologie, které projekt přináší do veřejné dopravy, nebo jiný inovativní přístup využitý při realizaci projektu, pokud je relevantní.

Aktivita Telematika

Popište inovativní technologie, které projekt přináší do veřejné dopravy, nebo jiný inovativní přístup využitý při realizaci projektu inteligentního dopravního systému.

Aktivita Nízkoemisní a bezemisní vozidla

Popište inovativní technologie, které projekt přináší do veřejné dopravy, nebo jiný inovativní přístup při realizaci projektu, pokud je relevantní.

Aktivita Bezpečnost dopravy a Cyklodoprava

Popište inovativní přístup při realizaci projektu, pokud je relevantní.

Jaká existují rizika projektu

Aktivita Terminály a parkovací systémy

Popište hlavní rizika při realizaci projektu a při provozu terminálu nebo parkovacího systému, vyhodnocená při analýze rizik ve studii proveditelnosti.

Aktivita Telematika

Popište hlavní rizika při realizaci projektu a při provozu projektu (vlastním provozu inteligentního dopravního systému), vyhodnocená při analýze rizik ve studii proveditelnosti.

Aktivita Nízkoemisní a bezemisní vozidla

Popište hlavní rizika při realizaci projektu a provozu projektu (vozidel pro veřejnou dopravu), vyhodnocená při analýze rizik ve studii proveditelnosti.

Aktivita Bezpečnost dopravy a Cyklodoprava

Popište hlavní rizika při realizaci, případně provozu projektu (komunikace pro pěší nebo cyklisty), vyhodnocená při analýze rizik ve studii proveditelnosti.

3.9. Záložka Specifické cíle

Specifický cíl se načte automaticky po kliknutí na záložku Specifické. Ve výzvě se jedná o specifický cíl „Zvýšení podílu udržitelných forem dopravy“.

Datová oblast žádosti ^

Identifikace operace

Projekt

Popis projektu

Specifické cíle

Umístění

Subjekty projektu

Adresy subjektu

Osoby subjektu

Účty subjektu

Rozpočet základní

Přehled zdrojů financování

Finanční plán

Indikátory

Horizontální principy

Veřejné zakázky

Hodnocení a odvolání

Údaje o smlouvě/dodatku

Návrh/podnět na ÚOHS

Přílohy k VZ

Přiložené dokumenty

Podpis žádosti

SPECIFICKÉ CÍLE

PRÍSTUP K PROJEKTU KOMUNIKACE VYMAZAT ŽÁDOST KONTROLA FINALIZACE TISK

Číslo	Název	Procentní podíl	Název programu	Název prioritní osy	Název investiční priority	Název opatření	Název tematických
Nenalezeny žádné záznamy k zobrazení							
Stránka 1 z 1, položky 0 až 0 z 0							
Nový záznam Smazat záznam Uložit Storno							
ČÍSLO PROGRAMU	NÁZEV PROGRAMU	ČÍSLO PRIORITNÍ OSY	NÁZEV PRIORITNÍ OSY				
06	Integrovaný regionální operační program	0601	IROP Cestovní ruch				
ČÍSLO INVESTIČNÍ PRIORITY	NÁZEV INVESTIČNÍ PRIORITY	ČÍSLO OPATŘENÍ	NÁZEV OPATŘENÍ				
060101	IROP IP Cestovní ruch						
ČÍSLO TEMATICKÉHO CÍLE	NÁZEV TEMATICKÉHO CÍLE						
TC 01	Posílení výzkumu, technologického rozvoje a inovací						
ČÍSLO	NÁZEV						
IROP_SC01	Specifický cíl pro IROP první						
PROCENTNÍ PODÍL							
Kategorie regionu:							
VÍCE ROZVINUTÉ	MÉNĚ ROZVINUTÉ						

Vyberte název specifického cíle.

Číslo specifického cíle	Název specifického cíle	Název programu	Název prioritní osy	Název investiční priority	Název opatření	Název tematického cíle
IROP_SC01	Specifický cíl pro IROP první	Integrovaný regionální operační p...	IROP Cestovní ruch	IROP IP Cestovní ruch		Posílení výzkumu, technologické...

Po výběru specifického cíle jsou ostatní bíle podbarvená pole automaticky doplněna systémem. Dále doplňte procentní podíl specifického cíle na finanční alokaci projektu. Vyplňte 100 %. Automaticky bude doplněna hodnota 100 % do pole „Méně rozvinuté“ kategorie regionu.

Na základě zadání tohoto podílu proběhnou automatické rozpady v oblasti finančního plánu, indikátorů a kategorie intervencí.

Po každém zadání procentního podílu specifického cíle (i po prvním zadání) se objeví hláška o jeho přepočtu.

Nový záznam Smazat záznam Uložit Storno

ČÍSLO PROGRAMU	NÁZEV PROGRAMU
06	Integrovaný regionální operační program
ČÍSLO PRIORITNÍ OSY	NÁZEV PRIORITNÍ OSY
06.2	Zkvalitnění veřejných služeb a podmínek života pro obyvatele regionů
ČÍSLO INVESTIČNÍ PRIORITY	NÁZEV INVESTIČNÍ PRIORITY
06.2.67	Investice do vzdělávání, odborného vzdělávání a odborné přípravy pro získání dovedností a do celoživotního učení
ČÍSLO TEMATICKÉHO CÍLE	NÁZEV TEMATICKÉHO CÍLE
TC 10	Investice do vzdělávání, dovedností a celoživotního učení
ČÍSLO	NÁZEV
06.2.67.2.4	Zvýšení kvality a dostupnosti infrastruktury pro vzdělávání a celoživotní učení
PROCENTNÍ PODÍL	
100,00	Vyplňte procentní podíl specifického cíle
Kategorie regionu:	
VÍCE ROZVINUTÉ	MÉNĚ ROZVINUTÉ
0,00	100,00

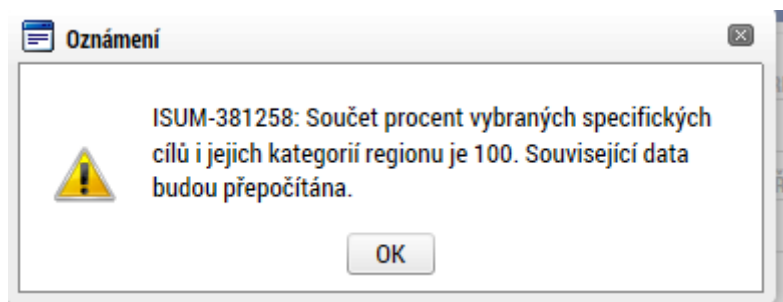

3.10. Záložka Etapy projektu

Projekty mohou být jednoetapové nebo víceetapové. Jednoetapové projekty jsou vymezeny dnem zahájení realizace projektu a dnem ukončení realizace projektu. Víceetapové projekty jsou rozdělené do více časových úseků, aby etapy byly uzavřeným logickým celkem, byly ukončeny výstupem a byly kontrolovatelné, aby bylo možno ověřit jejich splnění v souladu s výstupem a termíny stanovenými v žádosti o podporu. Etapy na sebe musí časově navazovat a nesmí se překrývat. Údaje na této záložce musí být vyplněny v souladu s údaji na záložce Projekt. Etapa nesmí začínat dříve, než začíná realizace celého projektu, resp. končit později než končí realizace celého projektu. Etapa nesmí být kratší než tři měsíce.

Upozornění pro žadatele: V případě, že dojde k ukončení jedné nebo více etap před vydáním prvního právního aktu, postupuje příjemce podle kap. 14.3 Obecných pravidel.

Pořadí etapy - údaj se doplní automaticky po vyplnění povinných údajů a jejich uložení.

Název etapy – žadatel uvede název etapy projektu.

Předpokládané datum zahájení etapy – žadatel uvede datum zahájení realizace etapy. Datum zahájení první etapy musí být shodné s datem zahájení projektu.

Skutečné datum zahájení etapy – žadatel uvede skutečný datum zahájení realizace etapy.

Předpokládané datum ukončení etapy – žadatel uvede datum ukončení realizace etapy. Datum ukončení poslední etapy musí být shodné s datem ukončení realizace projektu.

Předpokládané doba trvání v měsících - údaj se doplní automaticky po vyplnění povinných údajů a jejich uložení.

Popis etapy – žadatel uvede stručnou charakteristiku etapy (realizované aktivity v etapě, předpoklady a rizika etapy).

Po vyplnění všech povinných polí k dané etapě je nezbytné údaje uložit prostřednictvím tlačítka „Uložit“. Chcete-li zadat údaje pro další etapu, použijte tlačítko „Nový záznam“. Zadané informace se načítají do tabulky.

ETAPY PROJEKTU

PRÍSTUP K PROJEKTU KOMUNIKACE VYMAZAT ŽÁDOST KONTROLA FINALIZACE TISK

Pořadí etapy	Název etapy	Předpokládané datum zahájení	Předpokládané datum ukončení
1	Vypracování osnovy a obsahu uživatelské příručky	28. 11. 2014	22. 3. 2015
2	obsah uživatelské příručky	23. 3. 2015	30. 6. 2015

Export standardní

Položek na stránku 25 Stránka 1 z 1, položky 1 až 2 z 2

Nový záznam Smazat záznam Uložit Sorno

POŘADÍ ETAPY 1 NÁZEV ETAPY Vypracování osnovy a obsahu uživatelské příručky

PŘEDPOKLÁDANÉ DATUM ZAHÁJENÍ 28. 11. 2014 PŘEDPOKLÁDANÉ DATUM UKONČENÍ 22. 3. 2015 PŘEDPOKLÁDANÁ DOBA TRVÁNÍ (V MĚSÍCÍCH) 3,80

POPIS ETAPY 87/2000 Otevřít v novém okně

V rámci první etapy dojde k vypracování osnovy a zpracování obsahu uživatelské příručky

3.11. Záložka Indikátory

Pro každý projekt je žadatel povinen se zavázat k výběru a naplnění indikátoru uvedeného v metodickém listě (příloha č. 3 specifických pravidel pro žadatele a příjemce v 53. výzvě).

V horní polovině záložky je seznam obsahující indikátory, které jsou povinné pro všechny projekty výzvy, a žadatel si je tedy vždy musí vybrat. Po kliknutí na jeden ze záznamů se zpřístupní (zežloutnou) datová pole ve spodní části obrazovky a je možné je vyplnit a poté uložit tlačítkem „Uložit“.

Indikátory, které jsou povinné jen pro některé projekty výzvy viz příloha č. 3 - Metodické listy indikátorů), je nutné do seznamu přidat ručně přes tlačítko **Nový záznam**. Podrobný postup přidání je následující:

- 1) Kliknutím na tlačítko nový záznam zpřístupníte v dolní části stránky formulář (editovatelná pole budou žlutá)
- 2) Kliknout na tlačítko vpravo od pole KÓD INDIKÁTORU
- 3) Po otevření nového okna vyberete požadovaný ze seznamu kliknutím
- 4) Okno zmizí a formulář ve spodní části stránky bude obsahovat předvyplněné údaje tohoto indikátoru
- 5) V tuto chvíli můžete kliknutím na tlačítko uložit záznam přidat do seznamu v horní části obrazovky. Hodnoty do jednotlivých datových polí můžete vyplnit nyní, nebo později tak, že záznam vyberete kliknutím v seznamu v horní polovině stránky.

Po výběru indikátoru ze seznamu kliknutím, je možné vyplňovat následující datová pole:

- **Výchozí hodnota** – v případě výstupového indikátoru se výchozí hodnota nevyplňuje.
- **Cílová hodnota** – uveďte hodnotu indikátoru, kterou se žadatel v projektu zavazuje dosáhnout. U indikátorů 75110 a 36111 stanovte orientační cílovou hodnotu.
- **Datum výchozí hodnoty** – datum výchozí hodnoty vyplňte plánované/skutečné datum zahájení realizace projektu.
- **Datum cílové hodnoty** – u výstupových indikátorů a environmentálního indikátoru 36111 uveďte datum plánovaného dosažení cílové hodnoty indikátoru – datum ukončení realizace projektu. U environmentálního indikátoru 75110 uveďte jako datum cílové hodnoty datum, které následuje 12 měsíců od plánovaného data ukončení realizace projektu.
- **Definice indikátoru** – automaticky po vybrání názvu indikátoru se vyplní definice indikátoru.
- **Popis hodnoty** – doplňte stručný popis naplnění cílové hodnoty indikátoru.

Po vyplnění všech povinných polí k danému indikátoru je nezbytné údaje uložit prostřednictvím tlačítka „Uložit“.

INDIKÁTORY

PRÍSTUP K PROJEKTU KOMUNIKACE VYMAZAT ŽÁDOST KONTROLA FINALIZACE TISK

Měřitelné indikátory

Zde přetáhnete hlavičku sloupce, podle kterého má být provedeno třídění

Kód indikátoru	Název indikátoru	Výchozí hodnota	Cílová hodnota	Datum cílové hodnoty
074114	Počet podpořených osob v poč. vzděl. celkem - dětí, žáků	0,000	200,000	28. 3. 2015
074500	Počet podpořených organizací - celkem	0,000	1,000	29. 10. 2015

Nový záznam Smazat záznam Uložit Storno

KÓD INDIKÁTORU 074500 NÁZEV INDIKÁTORU Počet podpořených organizací - celkem ENVI

VÝCHOZÍ HODNOTA 0,000 DATUM VÝCHOZÍ HODNOTY 21. 11. 2014 CÍLOVÁ HODNOTA 1,000 DATUM CÍLOVÉ HODNOTY 29. 10. 2015 MĚRNÁ JEDNOTKA Počet

DEFINICE INDIKÁTORU 341/9000 Otevřít v novém okně

Celkový počet organizací, které z projektu získaly podporu a alespoň z části ji využily pro svůj rozvoj. Do tohoto počtu se zahrnuje předkladatel a jeho partneři uvedení v žádosti
Detailní členění ukazuje 074500 dle nařízení 1828/06 EK příloha XXIII.

POPIS HODNOTY

1) vytvoření nového záznamu pro

2) Otevření seznamu číselníku

3) tlačítko pro uložení záznamu do seznamu indikátorů v horní části stránky

Datová oblast žádosti

INDIKÁTORY

PRÍSTUP K PROJEKTU KOMUNIKACE VYMAZAT ŽÁDOST KONTROLA FINALIZACE TISK

Měřitelné indikátory

Zde přetáhněte hlavičku sloupce, podle kterého má být provedeno třídění

Kód indikátoru	Název indikátoru	Výchozí hodnota	Cílová hodnota	Datum cílové hodnoty
074114	Počet podpořených osob v poč. vzděl. celkem - dětí, žáků	0,000	200,000	28. 3. 2015
074500	Počet podpořených organizací - celkem	0,000	1,000	29. 10. 2015

Export standardní

Položek na stránku 25 Stránka 1 z 1, položky 1 až 2 z 2

Nový záznam Smazat záznam Uložit Storno

KÓD INDIKÁTORU: 074500 NÁZEV INDIKÁTORU: Počet podpořených organizací - celkem ENVI:

VÝCHOZÍ HODNOTA: 0,000 DATUM VÝCHOZÍ HODNOTY: 21. 11. 2014 CÍLOVÁ HODNOTA: 1,000 DATUM CÍLOVÉ HODNOTY: 29. 10. 2015 MĚRNÁ JEDNOTKA: Počet

DEFINICE INDIKÁTORU 341/9000 Otevřít v novém okně
Celkový počet organizací, které z projektu získaly podporu a alespoň z části ji využily pro svůj rozvoj. Do tohoto počtu se zahrnuje předkladatel a jeho partneři uvedení v žádosti o finanční podporu (Př.: Pokud má žadatel dva partnery bude hodnota tohoto ukazatele 3.) Detailní členění ukazatele 074500 dle nařízení 1828/06 EK příloha XXIII.

POPIS HODNOTY 0/2000 Otevřít v novém okně

3.12. Záložka Horizontální principy

Žadatel záložku Horizontální principy vyplní v souladu se studií proveditelnosti. Vše se uloží stiskem tlačítka Uložit. V případě neutrálního vlivu se popis a zdůvodnění vlivu projektu na horizontální princip nevyplňuje.

HORIZONTÁLNÍ PRINCIPY

PŘÍSTUP K PROJEKTU KOMUNIKACE VYMAZAT ŽÁDOST KONTROLA FINALIZACE TISK

Typ horizontálního principu	Vliv projektu na horizontální princip
Podpora rovných příležitostí a nediskriminace	Neutrální k horizontálnímu principu
Udržitelný rozvoj	Pozitivní vliv na horizontální princip
Podpora rovnosti mezi muži a ženami	Neutrální k horizontálnímu principu

TYP HORIZONTÁLNÍHO PRINCIPU

Udržitelný rozvoj

VLIV PROJEKTU NA HORIZONTÁLNÍ PRINCIP

Pozitivní vliv na horizontální princip

POPIS A ZDŮVODNĚNÍ VLIVU PROJEKTU NA HORIZONTÁLNÍ PRINCIP

Zvýšení kvality ve vzdělání má pozitivní dopad na pracovní trh a udržitelný rozvoj

Výběr vlivu horizontálního principu z číselníku

Uložit

Storno

3.13. Umístění

V rámci záložky Umístění je nutné určit, kde bude projekt realizován a na jaká území bude mít realizace projektu dopad (území, jehož se dotknou přínosy případně negativa projektu).

Způsob zadávání je v obou případech stejný.

Místo realizace uveďte obec, kde bude projekt realizován. Místo dopadu uveďte do úrovně kraje, kam spadají dané obce z místa realizace.

Datová oblast žádosti ^

- Identifikace operace
- Projekt
- Popis projektu
- Specifické cíle
- Umístění**
- Subjekty projektu
- Adresy subjektu
- Osoby subjektu
- Účty subjektu
- Rozpočet základní
- Přehled zdrojů financování
- Finanční plán
- Indikátory
- Horizontální principy
- Veřejné zakázky
- Hodnocení a odvolání
- Údaje o smlouvě/dodatku
- Návrh/podnět na ÚOHS
- Prilohy k VZ
- Priložené dokumenty
- Podpis žádosti

UMÍSTĚNÍ

PRÍSTUP K PROJEKTU KOMUNIKACE VYMAZAT ŽÁDOST KONTROLA FINALIZACE TISK

Místo realizace projektu

Kód územní jednotky	Název územní jednotky	Úroveň	Spadá pod	Kód CHKO / NP	Název CHKO / NP

Nenalezeny žádné záznamy k zobrazení

Položek na stránku 25 Stránka 1 z 1, položky 0 až 0 z 0

Smazat záznam

Na základě výběru záznamu Místa realizace projektu jsou automaticky vytvořeny záznamy typu Typ území a Lokalizace na záložce Kategorie intervencí.

Kraj Okres ORP Obec ZUJ CHKO NP

Dopad projektu

Kód územní jednotky	Název územní jednotky	Úroveň	Spadá pod	Kód CHKO / NP	Název CHKO / NP

Nenalezeny žádné záznamy k zobrazení

Položek na stránku 25 Stránka 1 z 1, položky 0 až 0 z 0

Smazat záznam

Při výběru územních jednotek typu Kraj, Okres, ORP, Obec a ZUJ jsou nabízeny pouze ty záznamy, které nespádají pod již vybranou územní jednotku. Například je-li vybrán Olomoucký kraj, nelze zobrazit a vybrat okresy v Olomouckém kraji.

Po výběru územní jednotky libovolné úrovně jsou odstraněny všechny záznamy menších celků, spadající pod vybraný záznam. Například po výběru okresu Olomouc jsou odstraněny všechny záznamy úrovně ORP, Obec a ZUJ, spadající pod tento okres.

Kraj Okres ORP Obec ZUJ CHKO NP

Zobrazit území (místo dopadu) na výzvě

Zvolením atributů a jejich kombinací lze v číselníku území filtrovat.

V následujícím příkladu je do filtru zadán název obce Olomouc. Po stisknutí klávesy Enter v příslušném poli filtru jsou zobrazeny pouze záznamy odpovídající zadání.

Navigation menu: Navigace, Operace

MÍSTO REALIZACE - OBEC

Místo realizace projektu

Kód obce	Název obce	ORP	Okres	Kraj	Region	Stát
500011	Želechovice nad...	Zlín	Zlín	Zlínský kraj	Střední Morava	Česká republika
500020	Petrov nad Desnou	Šumperk	Šumperk	Olomoucký kraj	Střední Morava	Česká republika
500046	Libhošť	Nový Jičín	Nový Jičín	Moravskoslezský kraj	Moravskoslezsko	Česká republika
500062	Krhová	Valašské Meziříčí	Vsetín	Zlínský kraj	Střední Morava	Česká republika
500071	Poličná	Valašské Meziříčí	Vsetín	Zlínský kraj	Střední Morava	Česká republika
500259	Veřovice	Frenštát pod Rad...	Nový Jičín	Moravskoslezský kraj	Moravskoslezsko	Česká republika
500291	Vřesina	Ostrava	Ostrava-město	Moravskoslezský kraj	Moravskoslezsko	Česká republika
500496	Olomouc	Olomouc	Olomouc	Olomoucký kraj	Střední Morava	Česká republika
500526	Bělkovice-Lašťany	Olomouc	Olomouc	Olomoucký kraj	Střední Morava	Česká republika
500623	Bílá Lhota	Litovel	Olomouc	Olomoucký kraj	Střední Morava	Česká republika
500801	Blatec	Olomouc	Olomouc	Olomoucký kraj	Střední Morava	Česká republika
500852	Bohuňovice	Olomouc	Olomouc	Olomoucký kraj	Střední Morava	Česká republika
500861	Bouzov	Litovel	Olomouc	Olomoucký kraj	Střední Morava	Česká republika
500879	Bystročice	Olomouc	Olomouc	Olomoucký kraj	Střední Morava	Česká republika
501476	Dlouhá Loučka	Uničov	Olomouc	Olomoucký kraj	Střední Morava	Česká republika
501646	Dolany	Olomouc	Olomouc	Olomoucký kraj	Střední Morava	Česká republika
501751	Drahanovice	Olomouc	Olomouc	Olomoucký kraj	Střední Morava	Česká republika
501794	Dub nad Moravou	Olomouc	Olomouc	Olomoucký kraj	Střední Morava	Česká republika
501841	Grygov	Olomouc	Olomouc	Olomoucký kraj	Střední Morava	Česká republika
502146	Hlubočky	Olomouc	Olomouc	Olomoucký kraj	Střední Morava	Česká republika
502235	Hněvotín	Olomouc	Olomouc	Olomoucký kraj	Střední Morava	Česká republika
502405	Hnojice	Šternberk	Olomouc	Olomoucký kraj	Střední Morava	Česká republika
502545	Horka nad Morav...	Olomouc	Olomouc	Olomoucký kraj	Střední Morava	Česká republika
502839	Cholína	Litovel	Olomouc	Olomoucký kraj	Střední Morava	Česká republika
503142	Jívová	Šternberk	Olomouc	Olomoucký kraj	Střední Morava	Česká republika

Search filters: Kód obce, Název obce. Message: Nenalezeny žádné záznamy k zobrazení. Page: Stránka 1 z 251, položky 1 až 25 z 6262.

Záznam lze označit (po označení se řádek záznamu zaktivní, tedy zezelená) a vybrat jako místo realizace projektu. Výběr probíhá přesunutím záznamu pomocí šipek do pravé části obrazovky.

MÍSTO REALIZACE - OBEC

Místo realizace projektu

Kód obce	Název obce	ORP	Okres	Kraj	Region	Stát	Kód obce	Název obce
500496	Olomouc	Olomouc	Olomouc	Olomoucký kraj	Střední Morava	Česká republika		

Stránka 1 z 1, položky 1 až 1 z 1

Záznam je po přesunutí automaticky uložen. Po výběru záznamů úrovně Obec se dostanete na záložku Umístění pomocí tlačítka 'Uložit a z

Šipka pro přiřazení záznamu jako
místa realizace projektu

Chybně přiřazený záznam je možno z místa realizace vyřadit.

MÍSTO REALIZACE - OBEC

Místo realizace projektu

Kód obce	Název obce	ORP	Okres	Kraj	Region	Stát	Kód obce	Název obce
	Olomouc						500496	Olomouc

Stránka 1 z 1, položky 0 až 0 z 0

Záznam je po přesunutí automaticky uložen. Po výběru záznamů úrovně Obec se dostanete na záložku Umístění pomocí tlačítka 'Uložit a zpět'

Šipka pro vyřazení záznamu
z místa realizace projektu

Analogicky lze postupovat v případě určení místa dopadu projektu.

3.14. Záložka Cílová skupina

Vyberte a popište cílovou skupinu, na kterou směřují výsledky projektu. Tuto cílovou skupinu projektu vymezte a uveďte, jaké jsou pro ni hlavní přínosy a jaký má prospěch z realizovaného projektu. Přes tlačítko Nový záznam je možné vybrat více cílových skupin.

CÍLOVÁ SKUPINA

PRÍSTUP K PROJEKTU | PLNÉ MOCI | KOPIROVAT | VYMAZAT ŽÁDOST | KONTROLA | FINALIZACE | TISK

Cílová skupina | Popis cílové skupiny

Nenalezeny žádné záznamy k zobrazení

Export standardní

Nový záznam | Smazat záznam | Uložit | Storno

CÍLOVÁ SKUPINA

POPIS CÍLOVÉ SKUPINY 0/2000 [Otevřít v novém okně](#)

3.15. Záložka Subjekty projektu

V rámci záložky Subjekty projektu vyplňte údaje o subjektech, které se k projektu vztahují – žadatele; dodavatelé VŘ, zástupce žadatele (osoba jednající jménem účastníka), financující kapitolu SR).

V případě, že žadatel dá plnou moc/pověření k podepisování úloh jiné osobě, vyberte typ subjektu zástupce žadatele (osoba jednající jménem účastníka) a na záložce Osoby subjektu vyplňte identifikační a kontaktní údaje všech osob k podepisování úloh (žádost o podporu, žádost o změnu, žádost o platbu, zpráva o realizaci, zpráva o udržitelnosti, žádost o přezkum rozhodnutí). Osoby, v nichž má žadatel/příjemce podíl (definice jednoho podniku) v žádosti o podporu nevyplňujte, k vyplnění budete případně vyzváni CRR po kontrole ex-ante analýzy rizik. Budete vyplňovat na základě podání žádosti o změnu. Týká se podpory de-minimis.

Pole **Kód státu** je předvyplněno – CZE/Česká republika. (lze změnit výběrem z číselníku).

Typ subjektu – vyberte typ subjektu, který zadáváte

IČ – uveďte identifikační číslo.

Důležité upozornění: po vložení IČ je nutné nejprve provést uložení a až poté provést validaci. Jinak se záznam ztratí, neuloží se a validace se neprovede.

Poté prostřednictvím tlačítka Validace proveďte validaci. Po úspěšné validaci se objeví potvrzení, že se podařilo úspěšně převzít data ze systému IZSR. Toto okno je třeba uzavřít přes tlačítko Zpět a zkontrolovat údaje doplněné na záložce Subjekty projektu.

Aby mohla být provedena validace v MS2014+, je nutné, aby subjekt byl zanesen do registru osob (ROS). Správcem registru je Český statistický úřad. Databáze ROS neobsahuje validní data k poměrně velké skupině škol a nemocnic v ČR, proto při zadání těchto IČ, neproběhne validace. Protože nelze odhadnout, za jak dlouhou dobu bude žádost o zapsání do registru ROS vyřízena (seznam editorů je na adrese: <https://www.czso.cz/csu/czso/editori-ros>), existuje možnost zadat v MS2014+ údaje, které dosud v registru neexistují. Je k tomu zapotřebí heslo, které vám na vyžádání sdělí kontaktní osoba pro příslušnou výzvu. Heslo zadejte do pole „Heslo ROS“. Po zadání hesla a stiskněte tlačítko „Ověření hesla ROS“ a zadejte nevalidní údaje subjektu.

Právnícké osoby (netýká veřejnoprávních právníckých osob) musí vyplnit v souladu se zákonem č. 218/2000 Sb., o rozpočtových pravidlech a o změně souvisejících zákonů (rozpočtová pravidla) ve znění pozdějších předpisů, informace o své vlastnické a ovládací struktuře v rozsahu § 14 odst. 3 písm. e) rozpočtových pravidel. Tyto žadatelé vyberou v poli typ subjektu z nabídky:

- 1) osoby s podílem v právnícké osobě žadatele/příjemce
- 2) osoby, v nichž má žadatel/příjemce podíl

Následně na záložce Osoby subjektu vyberte typ subjektu, ke které vyplňte údaje o osobě.

V případě žadatele státní příspěvková organizace ze zákona/ostatní vyberte typ subjektu „Financují kapitola SR“, v případě žadatele s právní formou příspěvková organizace zřízená územním samosprávným celkem vyberte typ subjektu zřizovatel obec (pro organizace zřizované obcemi)/nadřízený kraj (pro organizace zřizované kraji) a vyplňte identifikační údaje zřizovatele a na záložce účty účet zřizovatele. Osoba subjektu se u financující kapitoly nezadá.

DIČ – údaj vyplní žadatel

Název subjektu - údaj se doplní automaticky.

Právní forma - údaj se doplní automaticky.

Počet zaměstnanců/Roční obrat (EUR)/Bilanční suma roční rozvahy (EUR) – žadatel vyplní v případě, že se jedná o podnikatelský subjekt – počet zaměstnanců (na 3 desetinná místa), roční obrat v EUR a bilanční sumu roční rozvahy v EUR (na 2 desetinná místa). Použijte kurz centrální evropské banky ke dni podání žádosti o podporu.

Velikost podniku – viz níže

Typ plátce DPH – zvolte jednu ze tří hodnot.

EVROPSKÁ UNIE
Evropský fond pro regionální rozvoj
Integrovaný regionální operační program

MINISTERSTVO
PRO MÍSTNÍ
ROZVOJ ČR

Je plátcem DPH a mám/nemám nárok na odpočet DPH ve vztahu k aktivitám projektu – vyberte, jestliže budete nebo nebudete uplatňovat nárok na odpočet DPH na vstupu jako způsobilý výdaj. V případě, že jste neplátce DPH, vyberte hodnotu „Nejsem plátcem DPH“.

Zahrnout subjekt do definice jednoho podniku - zaškrtněte NE.

V případě aktivity Terminály a parkovací systémy je nutné vyplnit i údaje týkající se velikosti podniku. U ostatních aktivit se tato část nevyplňuje.

Žadatel v žádosti o podporu vybere hodnotu „velikost podniku“ z číselníku na základě hodnot uvedených v tabulce. Dále vyplní pole „Počet zaměstnanců“, „Roční obrát“ nebo „Bilanční suma roční rozvahy“.

Územně samosprávné celky a státní podniky jsou vždy považovány za „Velký podnik“.

Mikropodnik	Zaměstnává méně než 10 osob	Roční obrát nebo bilanční suma roční rozvahy neosahuje 2 miliony EUR
Malý podnik	Zaměstnává méně než 50 osob	roční obrát nebo bilanční suma roční rozvahy přesahuje 10 milionů EUR
Střední podnik	Zaměstnává více než 50 osob, ale méně jak 250	Roční obrát nebo bilanční suma roční rozvahy nepřesahuje 50 milionů EUR
Velký podnik	Zaměstnává více jak 250 osob	Roční obráz nebo bilanční suma roční rozvahy přesahuje 50 milionů EUR

Datová oblast žádosti

Identifikace operace

Projekt

Popis projektu

Specifické cíle

Umístění

Subjekty projektu

Adresy subjektu

Osoby subjektu

Účty subjektu

Rozpočet základní

Přehled zdrojů financování

Finanční plán

Indikátory

Horizontální principy

Veřejné zakázky

Hodnocení a odvolání

Údaje o smlouvě/dodatku

Návrh/podnět na ÚOHŠ

Přílohy k VZ

Příložené dokumenty

Podpis žádosti

SUBJEKTY PROJEKTU

PŘÍSTUP K PROJEKTU KOMUNIKACE VYMAZAT ŽÁDOST KONTROLA FINALIZACE TISK

IČ IČ zahraniční RČ Název subjektu Jméno Příjmení Typ subjektu

Nenalezeny žádné záznamy k zobrazení

Export standardní

Položek na stránku 25 Stránka 1 z 1, položky 0

Nový záznam Smazat záznam Uložit Storno

KÓD STÁTU
CZE | Česká republika

Fyzická osoba - podnikatel

HESLO ROS Ověření hesla ROS Kopie do profilu Kopie do žádosti

Validovaný subjekt - IČ

IČ
25892533

Validate

DATUM VALIDACE DIČ / VAT ID

NÁZEV SUBJEKTU PRÁVNÍ FORMA

DATUM VZNIKU

POČET ZAMĚSTNANCŮ ROČNÍ OBRAT (EUR) BILANČNÍ SUMA ROČNÍ ROZVAHY (EUR) VELIKOST PODNIKU

KÓD INSTITUCIONÁLNÍHO SEKTORU

TYP SUBJEKTU

Je subjekt právnickou osobou?

Jsem plátcem DPH a nemám zákonný nárok na odpočet DPH ve vztahu k aktivitám projektu

Jsem plátcem DPH a mám zákonný nárok na odpočet DPH ve vztahu k aktivitám projektu

Výsledek validace:

Výsledek operace:

ISUM-308856: Validace IČ byla úspěšně provedena.

Lze vytisknout přes Kontextovou nabídku (Pravé tlačítko myši)

Zpět

V dolní části obrazovky je pak zobrazen seznam statutárních zástupců, který se automaticky vyplní na základě provedené validace. Tento seznam není propojen se záložkou osoby žadatele, kde se zadává statutární zástupce žadatele.

Datová oblast žádosti

SUBJEKTY PROJEKTU

PRÍSTUP K PROJEKTU KOMUNIKACE VYMAZAT ŽÁDOST KONTROLA FINALIZACE TISK

IČ	IČ zahraniční	RČ	Název subjektu	Jméno	Příjmení	Typ subjektu
25892533			TESCO SW a.s.			

Export standardní

Položek na stránku 25 Stránka 1 z 1, položky 1 až 1 z 1

Nový záznam Smazat záznam Uložit Storno

KÓD STÁTU: CZE | Česká republika HESLO ROS: Ověření hesla ROS Kopie do profilu Kopie do žádosti

Fyzická osoba nepodnikající

Validovaný subjekt - IČ

IČ: 25892533	Validace	DATUM VALIDACE: 25. listopadu 2014 17:04:50	DIČ / VAT ID
NÁZEV SUBJEKTU: TESCO SW a.s.	PRÁVNÍ FORMA: Akciová společnost	POČET ZAMĚSTNANCŮ	ROČNÍ OBROT (EUR)
DATUM VZNIKU: 16. října 2001	ROČNÍ ROZVÁHY (EUR)	VELIKOST PODNIKU	
KÓD INSTITUCIONÁLNÍHO SEKTORU			

TYP SUBJEKTU

Výběr typu subjektu z číselníku

Jsem plátcem DPH a nemám zákonný nárok na odpočet DPH ve vztahu k aktivitám projektu

Jsem plátcem DPH a mám zákonný nárok na odpočet DPH ve vztahu k aktivitám projektu

Statutární zástupci

Jméno a příjmení / Název	Adresa
DAVID TESAŘÍK	K hájence 249,77900 Olomouc
JOSEF TESAŘÍK	Einsteinova 442,77900 Olomouc
JOSEF TESAŘÍK	Einsteinova 442,77900 Olomouc
PETR ZEMAN	Jarmily Glazarové 340,77900 Olomouc
SVATOPLUK BENEŠ	Nádražní 618,78335 Horka nad Moravou

Funkce Kopie do profilu

Stiskem tlačítka Kopie do profilu lze jednoduše kopírovat informace o příslušném subjektu pro možnosti využití v další žádosti bez nutnosti znovu vkládat data.

SUBJEKTY PROJEKTU

PRÍSTUP K PROJEKTU KOMUNIKACE VYMAZAT ŽÁDOST KONTROLA FINALIZACE TISK

IČ	IČ zahraniční	RČ	Název subjektu	Jméno	Příjmení	Typ subjektu
25892533			TESCO SW a.s.			

Export standardní

Položek na stránku 25 Stránka 1 z 1, položky 1 až 1 z 1

Nový záznam Smazat záznam Uložit Storno

KÓD STÁTU CZE | Česká republika HESLO ROS Ověření hesla ROS **Kopie do profilu** Kopie do žádosti

Fyzická osoba nepodnikající

Validovaný subjekt - IČ

IČ	25892533	Validace	DATUM VALIDACE	23. listopadu 2014 22:38:21	DIČ / VAT ID	
NÁZEV SUBJEKTU	TESCO SW a.s.		PRÁVNÍ FORMA	Akciová společnost		
DATUM VZNIKU	16. října 2001	POČET ZAMĚSTNANCŮ	ROČNÍ OBRAT (EUR)	BILANČNÍ SUMA ROČNÍ ROZVAHY (EUR)	VELIKOST PODNIKU	
KÓD INSTITUCIONÁLNÍHO SEKTORU						

Do pole „Název nového profilu“ uživatele“ vyplňte název subjektu, jehož údaje si chcete uložit pro pozdější využití a stiskněte tlačítko Použít.

PROFIL UŽIVATELE

PROFIL UŽIVATELE

NÁZEV NOVÉHO PROFILU UŽIVATELE
TescoSW

Použít Spustit

Systém potvrdí, že akce proběhla úspěšně.

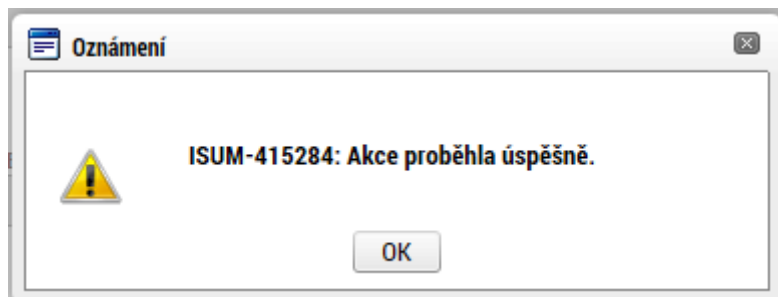

Funkce Kopie do žádosti

Pokud chcete v budoucnu uložené údaje o subjektu znovu využít, např. při zakládání další žádosti o podporu, můžete data o příslušném subjektu, která má uložená ve svém profilu vyvolat stiskem tlačítka Kopie do žádosti.

SUBJEKTY PROJEKTU

PRÍSTUP K PROJEKTU KOMUNIKACE VYMAZAT ŽÁDOST KONTROLA FINALIZACE TISK

IČ	IČ zahraniční	RČ	Název subjektu	Jméno	Příjmení	Typ subjektu
25892533			TESCO SW a.s.			

Export standardní

Položek na stránku 25 Stránka 1 z 1, položky 1 až 1 z 1

Nový záznam Smazat záznam Uložit Storno

KÓD STÁTU CZE | Česká republika HESLO ROS Ověření hesla ROS Kopie do profilu **Kopie do žádosti**

Fyzická osoba nepodnikající

Validovaný subjekt - IČ

IČ	25892533	Validace	DATUM VALIDACE	23. listopadu 2014 22:38:21	DIČ / VAT ID	
NÁZEV SUBJEKTU	TESCO SW a.s.		PRÁVNÍ FORMA	Akciová společnost		
DATUM VZNIKU	16. října 2001	POČET ZAMĚSTNANCŮ	ROČNÍ OBRAT (EUR)	BILANČNÍ SUMA ROČNÍ ROZVAHY (EUR)	VELIKOST PODNIKU	
KÓD INSTITUCIONÁLNÍHO SEKTORU						

Z číselníku přes tlačítko Profil uživatele vyberte svůj profil.

PROFIL UŽIVATELE

PROFIL UŽIVATELE

Výběr z číselníku

Použit Spustit

Výběr Profilu uživatele

Název profilu uživatele

TescoSW
zadatel04

Následně se vám zpřístupní pole pro výběr názvu subjektu, kde výběrem z číselníku provedete volbu příslušného subjektu.

PROFIL UŽIVATELE

PROFIL UŽIVATELE
TescoSW

VÝBĚR SUBJEKTU

Výběr z číselníku

Použít Spustit

Výběr subjektu

Název subjektu		
Název subjektu	Jméno	Příjmení
TESCO SW a.s.		

Tlačítkem Použit následně potvrďte akci. Data se zkopírují do žádosti o podporu bez nutnosti znovu vkládat IČO.

PROFIL UŽIVATELE

PROFIL UŽIVATELE

TescoSW

VÝBĚR SUBJEKTU

TESCO SW a.s.

Použit

Spustit

3.16. Záložka Adresy subjektu

Oficiální adresa žadatele je načtena automaticky při správném zadání žadatele a jeho úspěšné validaci na záložce Subjekty projektu. Adresu pro doručení je třeba doplnit prostřednictvím tlačítka „Nový záznam“. V případě, že se oficiální adresa shoduje s adresou pro doručení, provede se pouze přiřazení typu adresy v dolní části obrazovky. Adresy k ostatním subjektům se nezadávají.

Pokud systém po validaci zobrazí nesprávnou adresu, je nutné přiložit do záložky Dokumenty přílohu, ve které žadatel na tento fakt upozorní a uvede v ní správnou adresu.

EVROPSKÁ UNIE
Evropský fond pro regionální rozvoj
Integrovaný regionální operační program

MINISTERSTVO
PRO MÍSTNÍ
ROZVOJ ČR

Výběr obce – vyberte název obce.

Výběr – adresa (PSČ) – vyberte adresu.

Název kraje - údaj se doplní automaticky po vybrání názvu obce.

Název okresu - údaj se doplní automaticky po vybrání názvu obce.

Část obce - údaj se doplní automaticky po vybrání adresy v poli „Výběr – adresa (PSČ)“.

Městská část - údaj se doplní automaticky po vybrání adresy v poli „Výběr – adresa (PSČ)“.

Ulice – doplňte název ulice.

Číslo orientační – doplňte číslo orientační.

Číslo popisné – doplňte číslo popisné.

Datum validace - údaj se doplní automaticky. Objeví se datum a čas, kdy byla validace provedena.

WWW – vyplnění údaje není povinné. Uveďte internetové stránky žadatele.

Typ adresy – vyberte, zda se zadané údaje vztahují k adrese pro doručování či k oficiální adrese.

Datová oblast žádosti

- Identifikace operace
- Projekt
- Popis projektu
- Specifické cíle
- Umístění
- Subjekty projektu
- Adresy subjektu**
- Osoby subjektu
- Účty subjektu
- Rozpočet základní
- Přehled zdrojů financování
- Finanční plán
- Indikátory
- Horizontální principy
- Veřejné zakázky
- Hodnocení a odvolání
- Údaje o smlouvě/dodatku
- Návrh/podnět na ÚOHS
- Přílohy k VZ
- Přiložené dokumenty
- Podpis žádosti

ADRESY SUBJEKTU

PŘÍSTUP K PROJEKTU KOMUNIKACE VYMAZAT ŽÁDOST KONTROLA FINALIZACE TISK

Subjekt

IC	IC zahraniční	RČ	Název subjektu	Jméno	Příjmení
25892533			TESCO SW a.s.		

Položek na stránku 25 Stránka 1 z 1, položky 1 až 1 z 1

Detail adresy

Název okresu	Název ORP	Název obce	Ulice	Typ adresy
Olomouc	Olomouc	Olomouc	tř. Kosmonautů	Adresa oficiální (adresa sídla or...

Nový záznam Smazat záznam Uložit Storno

OBEC Olomouc **NÁZEV OKRESU** Olomouc **NÁZEV KRAJE** Olomoucký kraj

PSČ 779 00 **MĚSTSKÁ ČÁST**

ČÁST OBCE Hodolany **ULICE** tř. Kosmonautů **ČÍSLO ORIENTAČNÍ** 1 **ČÍSLO PODPISNÉ/EVIDENČNÍ** 1288 **KÓD DRUHU ČÍSLA DOMOVNÍHO** 1

www **DATUM VALIDACE** 25. listopadu 2014 17:04:41

Typ adresy

Kód	Název
D	Adresa pro doručení
R	Adresa místa realizace

Položek na stránku 25 Stránka 1 z 1, položky 1 až 2 z 2

Kód	Název
A	Adresa oficiální (adresa sídla organizace)

Položek na stránku 25 Stránka 1 z 1, položky 1 až 1 z 1

3.17. Záložka Osoby subjektu

Do této záložky se uvádějí osoby k zadanému typu subjektu. Statutární zástupce a kontaktní osobu žadatele, osobu jednající jménem žadatele/příjemce.

V případě, že žadatel dá plnou moc/pověření k podepisování úloh jiné osobě, vyberte typ subjektu zástupce žadatele (osoba jednající jménem účastníka) a na záložce Osoby subjektu vyplňte identifikační a kontaktní údaje všech osob oprávněných k podepisování úloh (žádost o podporu, žádost o změnu, žádost o platbu, zpráva o realizaci, zpráva o udržitelnosti, žádost o přezkum rozhodnutí).

Zaškrtnutím checkboxu potvrďte, zda se jedná o kontaktní osobu nebo statutárního zástupce žadatele. Je možné zaškrtnout oba checkboxy. Stiskem tlačítka Uložit žadatel údaje uloží. Tyto údaje se musí vyplnit pouze u žadatele.

Právníkové osoby (netýká veřejnoprávních právníkových osob) zadají jména osob, v nichž má jako žadatel/příjemce podíl a dále zadá jména osob, které mají podíl v právníkové osobě žadatele/příjemce.

EVROPSKÁ UNIE
Evropský fond pro regionální rozvoj
Integrovaný regionální operační program

MINISTERSTVO
PRO MÍSTNÍ
ROZVOJ ČR

Výběr subjektu – v horní tabulce vyberte subjekt, ke kterému chcete přiřadit osobu subjektu.

Vyplňte údaje o osobě žadatele:

Příjmení

Jméno

Titul před – vyplnění údaje není povinné.

Titul za – vyplnění údaje není povinné.

Telefon – telefonní číslo je nutné uvádět bez mezer.

Mobil – telefonní číslo je nutné uvádět bez mezer.

E-mail

Po vyplnění všech povinných polí k osobě žadatele je nezbytné údaje uložit prostřednictvím tlačítka „Uložit“. Chcete-li zadat údaje pro další osobu žadatele, použijte tlačítko „Nový záznam“. Všechny uložené osoby se zobrazí v tabulce spolu s informací, zda se jedná o kontaktní osobu či statutárního zástupce.

Datová oblast žádosti ^

Identifikace operace

Projekt

Popis projektu

Specifické cíle

Umístění

Subjekty projektu

Adresy subjektu

Osoby subjektu

Účty subjektu

Rozpočet základní

Přehled zdrojů financování

Finanční plán

Indikátory

Horizontální principy

Veřejné zakázky

Hodnocení a odvolání

Údaje o smlouvě/dodatku

Návrh/podnět na ÚOHS

Přílohy k VZ

Příložené dokumenty

Podpis žádosti

OSOBY SUBJEKTU

PRÍSTUP K PROJEKTU KOMUNIKACE VYMAZAT ŽÁDOST KONTROLA FINALIZACE TISK

Subjekt

IČ	IČ zahraniční	RČ	Název subjektu	Jméno	Příjmení
25892533			TESCO SW a.s.		

Položek na stránku 25 Stránka 1 z 1, položky 1 až 1 z 1

Osoba

Jméno	Příjmení	Hlavní kontaktní osoba	Statutární zástupce
		<input type="checkbox"/>	<input type="checkbox"/>

Nenalezeny žádné záznamy k zobrazení

Položek na stránku 25 Stránka 1 z 1, položky 0 až 0 z 0

Nový záznam Smazat záznam Uložit Storno

TITUL PŘED JMÉNEM Jméno Příjmení TITUL ZA JMÉNEM

TELEFON MOBIL EMAIL

Hlavní kontaktní osoba Statutární zástupce

Checkbox

3.18. Záložka Účty subjektu

Na záložce Účty subjektu vyberte z tabulky IČO žadatele a k němu následně doplňte účet žadatele. Stiskem tlačítka Uložit údaje uložíte. Účet musí být veden v českých korunách.

této záložky se uvádějí osoby k zadanému typu subjektu. Statutární zástupce a kontaktní osobu žadatele, osobu jednající jménem žadatele/příjemce.

V případě, že žadatel dá plnou moc/pověření k podepisování úloh jiné osobě, vyberte typ subjektu zástupce žadatele (osoba jednající jménem účastníka) a na záložce Osoby subjektu vyplňte identifikační a kontaktní údaje všech osob oprávněných k podepisování úloh (žádost o podporu, žádost o změnu, žádost o platbu, zpráva o realizaci, zpráva o udržitelnosti, žádost o přezkum rozhodnutí).

Zaškrtnutím checkboxu potvrďte, zda se jedná o kontaktní osobu nebo statutárního zástupce žadatele. Je možné zaškrtnout oba checkboxy. Stiskem tlačítka Uložit žadatel údaje uloží. Tyto údaje se musí vyplnit pouze u žadatele.

Právnícké osoby (netýká veřejnoprávních právníckých osob) zadají osoby:

- 1) jména osob s podílem v právnícké osobě žadatele/příjemce
- 2) jména osob, v nichž má žadatel/příjemce podíl

Dále v případě žadatele s právní formou „Příspěvková organizace zřízená územním samosprávným celkem“ zvolte IČO zřizovatele a vyplňte účet zřizovatele obce/kraje. U ostatních subjektů se účet nevyplňuje.

Název účtu	IBAN	Předčíslí ABO	Základní část ABO	Kód banky	Měna účtu	Stát
Nenalezeny žádné záznamy k zobrazení						
Export standardní						
Nový záznam Smazat záznam Uložit Storno						
NÁZEV ÚČTU				KÓD BANKY		
<input type="text"/>				<input type="text"/>		
MĚNA ÚČTU	STÁT	PŘEDČÍSLÍ ABO	ZÁKLADNÍ ČÁST ABO			
<input type="text"/>	<input type="text"/>	<input type="text"/>	<input type="text"/>			

3.19. Záložka Veřejná podpora

Tuto záložku vyplňují pouze žadatelé aktivit Terminály a parkovací systémy a Vozidla. Ostatní aktivity nemají veřejnou podporu.

Režim podpory – závisí dle aktivit:

- v případě aktivity **Terminály a parkovací systémy** vyberte hodnotu „Obecné nařízení o blokových výjimkách (Nařízení Komise (EU) č. 651/2014).

V poli "**Kategorie podpory dle GBER**" vyplňte hodnotu "**Podpora na místní infrastrukturu**".

Ostatní pole nevyplňujte.

- v případě aktivity **Vozidla** vyberte hodnotu „Nařízení o veřejných službách v přepravě cestujících (č. 1370/2007).

Ostatní pole nevyplňujte.

Forma podpory	Režim podpory		
Nenalezeny žádné záznamy k zobrazení			
Položek na stránku 25			
Stránka 1 z 1, položky 0 až 0 z 0			
Nový záznam Smazat záznam Uložit Storno			
FORMA PODPORY	DATUM PŘÍDELENÍ PODPORY	OBLAST PODPORY	MÉNA PODPORY
PRÁVNÍ AKT PODPORY	ČÁSTKA POSKYTNUTÉ VEŘEJNÉ PODPORY CELKEM V Kč	ČÁSTKA PŘÍDELENÉ PODPORY UVEDENÁ V EURO	
ZRUŠENÍ PODPORY	ČÁSTKA POSKYTNUTÉ VEŘEJNÉ PODPORY CELKEM - PŘÍSPĚVEK UNIE V Kč	ČÁSTKA VEŘEJNÉ POSKYTNUTÉ PODPORY CELKEM - PŘÍSPĚVEK ZE SR V Kč	
REŽIM PODPORY	ČÁSTKA POSKYTNUTÉ VEŘEJNÉ PODPORY CELKEM - OSTATNÍ ZDROJE V Kč		
NOTIFIKACE			
KATEGORIE PODPORY DLE GBER			
ÚČEL PODPORY	0/1000	Otevřít v novém okně	
ODŮVODNĚNÍ ZMĚNY ÚDAJŮ ZASLANÝCH DO RDM	0/4000	Otevřít v novém okně	

3.20. Záložka Rozpočet roční

Pro aktivaci záložky Rozpočet je nutné mít vyplněné údaje na záložce Specifický cíl, určený typ subjektu žadatele a provedenou validaci na záložce Subjekty projektu a doplněný typ režimu financování na záložce Projekt.

Z předvyplněné nabídky struktury rozpočtu vybíráte pouze ty typy výdajů, které jsou relevantní pro projekt.

Do připraveného rozpočtu vyplňujete výdaje po letech do jednotlivých rozpočtových položek. Po kliknutí na jednotlivou položku rozpočtu vyplňujete do povinného pole „Částka celkem“ nebo přes tlačítko „Editovat vše“ částky nesoučtových položek rozpočtu. Zadání částek uložíte tlačítkem „Uložit“, resp. „Uložit vše“. Pole Částka za 1. rok je rok je první kalendářní rok, v kterém započala fyzická realizace projektu, 2.rok je následující rok atd. V případě ex-post financování způsobilé výdaje se neuvádí do roku, kdy byly skutečně vynaloženy, ale do roku, kdy budou v rámci žádosti o platbu proplaceny. Platí, že pokud projekt/etapa skončí do 30. 9. kalendářního roku budou způsobilé výdaje uvedeny v roce, kdy končí projekt/etapa. V případě ukončení projektu/etapy po 30. 9., je nutné počítat s proplácením dotace v následujícím roce a uvést to tak i na rozpočtu a finančním plánu. Neplatí pro žadatele s právní formou organizační složka státu, státní příspěvková organizace ostatní/ze zákona, zde vyplňte výdaje do roku, kdy byly skutečně vynaloženy. V případě, že výdaje byly vynaloženy v předchozím roce, než je aktuální rok, vyplňte výdaje do aktuálního roku.

ROZPOČET ROČNÍ

PRÍSTUP K PROJEKTU PLNÉ MOCI KOPIROVAT VYMAZAT ŽÁDOST KONTROLA FINALIZACE TISK

Kód: IROP - 3.3 Název: IROP - výzva na Územní plány 3.3

Položek na stránku: 25 Stránka 1 z 2

Kód	Název	Částka za 1.rok	Částka za 2.rok	Částka za 3.rok	Částka za 4.rok	Částka za 5.rok	Částka za 6.rok	Č
1	Celkové výdaje	0,00	100 000,00	0,00	0,00	0,00	0,00	
1.1	Celkové způsobilé výdaje	0,00	100 000,00	0,00	0,00	0,00	0,00	
1.1.1	Celkové způsobilé výdaje - investiční	0,00	100 000,00	0,00	0,00	0,00	0,00	
1.1.1.1	Pořízení nehmotného majetku	0,00	100 000,00	0,00	0,00	0,00	0,00	
1.1.1.2	Celkové způsobilé výdaje - neinvestiční	0,00	0,00	0,00	0,00	0,00	0,00	
1.1.2	Celkové způsobilé výdaje - neinvestiční	0,00	0,00	0,00	0,00	0,00	0,00	
1.1.2.2	Pořízení služeb bezprostředně související...	0,00	0,00	0,00	0,00	0,00	0,00	
1.2	Celkové nezpůsobilé výdaje	0,00	0,00	0,00	0,00	0,00	0,00	

Export standardní Editovat vše

KÓD: 1 NÁZEV: Celkové výdaje

ČÁSTKA ZA 1.ROK	ČÁSTKA ZA 2.ROK	ČÁSTKA ZA 3.ROK	ČÁSTKA ZA 4.ROK	ČÁSTKA ZA 5.ROK
0,00	100 000,00	0,00	0,00	0,00
ČÁSTKA ZA 6.ROK	ČÁSTKA ZA 7.ROK	ČÁSTKA ZA 8.ROK	ČÁSTKA ZA 9.ROK	ČÁSTKA ZA 10.ROK
0,00	0,00	0,00	0,00	0,00
ČÁSTKA CELKEM	PROCENTO	POTOMEK	ÚROVEŇ	
100 000,00	100,00		1	

V případě, že projekt generuje příjmy mimo čl. 61 Obecného nařízení tzv. jiné peněžní příjmy, budou se na této záložce zadávat výdaje očištěné o jiné peněžní příjmy.

ROZPOČET ROČNÍ

👤 PŘÍSTUP K PROJEKTU ✉️ PLNÉ MOCI 📄 KOPÍROVAT ✖️ VYMAZAT ŽÁDOST ✔️ KONTROLA 🔒 FINALIZACE 🖨️ TISK

Kód: Název:

IROP - 3.3 IROP - výzva na Územní plány 3.3

◀ 1 ▶ Položek na stránku 25 Stránka 1 z 1

Kód	Název	Částka za 1.rok	Částka za 2.rok	Částka za 3.rok	Částka za 4.rok	Částka za 5.rok	Částka za 6.rok	Č
1	Celkové výdaje	0,00	100 000,00	0,00	0,00	0,00	0,00	
1.1	Celkové způsobilé výdaje	0,00	100 000,00	0,00	0,00	0,00	0,00	
1.1.1	Celkové způsobilé výdaje - investiční	0,00	100 000,00	0,00	0,00	0,00	0,00	
1.1.1.1	Pořízení nehmotného majetku	0,00	100 000,00	0,00	0,00	0,00	0,00	
1.1.2	Celkové způsobilé výdaje - neinvestiční	0,00	0,00	0,00	0,00	0,00	0,00	
1.1.2.2	Pořízení služeb bezprostředně související...	0,00	0,00	0,00	0,00	0,00	0,00	
1.2	Celkové nezpůsobilé výdaje	0,00	0,00	0,00	0,00	0,00	0,00	

Export standardní Editovat vše

KÓD: NÁZEV:

ČÁSTKA ZA 1.ROK	<input type="text" value="0,00"/>	ČÁSTKA ZA 2.ROK	<input type="text" value="100 000,00"/>	ČÁSTKA ZA 3.ROK	<input type="text" value="0,00"/>	ČÁSTKA ZA 4.ROK	<input type="text" value="0,00"/>	ČÁSTKA ZA 5.ROK	<input type="text" value="0,00"/>
ČÁSTKA ZA 6.ROK	<input type="text" value="0,00"/>	ČÁSTKA ZA 7.ROK	<input type="text" value="0,00"/>	ČÁSTKA ZA 8.ROK	<input type="text" value="0,00"/>	ČÁSTKA ZA 9.ROK	<input type="text" value="0,00"/>	ČÁSTKA ZA 10.ROK	<input type="text" value="0,00"/>
ČÁSTKA CELKEM	<input type="text" value="100 000,00"/>	PROCENTO	<input type="text" value="100,00"/>	POTOMEK	<input type="text"/>	ÚROVEŇ	<input type="text" value="1"/>		

3.21. Záložka Přehled zdrojů financování

Vyplněný rozpočet na žádosti o podporu je podkladem pro Přehled zdrojů financování. Rozpad na jednotlivé zdroje financování provádí systém automaticky po stisknutí tlačítka Rozpad financování. Zdrojová částka pro rozpad se zjišťuje z celkových způsobilých výdajů

uvedených v rozpočtu žádosti o podporu.

Datová oblast žádosti

Identifikace operace

Projekt

Popis projektu

Specifické cíle

Umístění

Subjekty projektu

Adresy subjektu

Osoby subjektu

Účty subjektu

Rozpočet základní

Přehled zdrojů financování

Finanční plán

Indikátory

Horizontální principy

Veřejné zakázky

Hodnocení a odvolání

Údaje o smlouvě/dodatku

Návrh/podnět na ÚOHS

Přílohy k VZ

Přiložené dokumenty

Podpis žádosti

PŘEHLED ZDROJŮ FINANCOVÁNÍ

PRÍSTUP K PROJEKTU KOMUNIKACE VYMAZAT ŽÁDOST KONTROLA FINALIZACE TISK

Název projektu	Název etapy	Celkové zdroje	Celkové způsobilé výdaje	Celkové nezpůsobilé výdaje	Fáze přehledu financování
test		1 000 000,00	1 000 000,00	0,00	Žádost o podporu

FÁZE PŘEHLEDU FINANCOVÁNÍ

Žádost o podporu

MĚNA: CZK

NÁZEV ETAPY:

CELKOVÉ ZDROJE	CELKOVÉ NEZPŮSOBILÉ VÝDAJE	JPP NEZPŮSOBILÉ	CELKOVÉ ZPŮSOBILÉ VÝDAJE	JINÉ PENĚŽNÍ PŘÍJMY (JPP)
1 000 000,00	0,00		1 000 000,00	

CZV BEZ PŘÍJMŮ	PŘÍJMY DLE ČL. 61 OBECNÉHO NAŘÍZENÍ	PŘÍSPĚVEK UNIE	PODPORA Z NÁR. VEŘEJNÝCH ZDROJŮ	PODPORA CELKEM
1 000 000,00		850 000,00	150 000,00	1 000 000,00

VLASTNÍ ZDROJ FINANCOVÁNÍ

% VLASTNÍHO FINANCOVÁNÍ: 10,00

ZDROJ FINANCOVÁNÍ VLASTNÍHO PODÍLU: Soukromé zdroje

Rozpad financí

Uložit

V případě žadatele s právní formou „Příspěvková organizace zřízená územním samosprávním celkem“ a „dobrovolný svazek obcí“ vyplňte vlastní zdroj v poli „Zdroj financování vlastního podílu“ a % vlastního podílu 10% v poli „% vlastního financování“.

Datová oblast žádosti

Identifikace operace

Projekt

Popis projektu

Specifické cíle

Umístění

Subjekty projektu

Adresy subjektu

Osoby subjektu

Účty subjektu

Rozpočet základní

Přehled zdrojů financování

Finanční plán

Indikátory

Horizontální principy

Veřejné zakázky

Hodnocení a odvolání

Údaje o smlouvě/dodatku

Návrh/podnět na ÚOHS

Přílohy k VZ

Přiložené dokumenty

Podpis žádosti

PŘEHLED ZDROJŮ FINANCOVÁNÍ

PRÍSTUP K PROJEKTU KOMUNIKACE VYMAZAT ŽÁDOST KONTROLA FINALIZACE TISK

Název projektu	Název etapy	Celkové zdroje	Celkové způsobilé výdaje	Celkové nezpůsobilé výdaje	Fáze přehledu financování
test		1 000 000,00	1 000 000,00	0,00	Žádost o podporu

FÁZE PŘEHLEDU FINANCOVÁNÍ

Žádost o podporu

MĚNA: CZK

NÁZEV ETAPY:

CELKOVÉ ZDROJE	CELKOVÉ NEZPŮSOBILÉ VÝDAJE	JPP NEZPŮSOBILÉ	CELKOVÉ ZPŮSOBILÉ VÝDAJE	JINÉ PENĚŽNÍ PŘÍJMY (JPP)
1 000 000,00	0,00		1 000 000,00	

CZV BEZ PŘÍJMŮ	PŘÍJMY DLE ČL. 61 OBECNÉHO NAŘÍZENÍ	PŘÍSPĚVEK UNIE	PODPORA Z NÁR. VEŘEJNÝCH ZDROJŮ	PODPORA CELKEM
1 000 000,00		850 000,00	150 000,00	1 000 000,00

VLASTNÍ ZDROJ FINANCOVÁNÍ

% VLASTNÍHO FINANCOVÁNÍ: 10,00

ZDROJ FINANCOVÁNÍ VLASTNÍHO PODÍLU: Soukromé zdroje

Rozpad financí

Uložit

3.22. Záložka Finanční plán

Založte tolik finančních plánů, kolik má projekt etap. Ke každé etapě musí být založen jeden záznam finančního plánu. Přes tlačítko Etapy vyplňte, k jaké etapě se vztahuje finanční plán, Přes tlačítko Nový je nutné zadat finanční plán předkládání žádostí o platbu a zpráv o realizaci. Žádost o platbu a zprávu o realizaci projektu je nutné vždy předložit do 20 pracovních dnů po ukončení etapy. Vyplňte požadovanou částku rozdělenou na investice/neinvestice v poli vyúčtování investice/vyúčtování neinvestice. Suma částek na záložce finanční plán se musí rovnat s částkou celkových způsobilých výdajů na záložce Rozpočet projektu.

Plánované způsobilé výdaje nesmí být nulové.

. PROPLACENO: ."/>

3.23. Záložka Kategorie intervencí

Oblast intervence - vyplňte z nabídky specifický cíl výzvy a v poli Název hodnotu „Inteligentní dopravní systémy“. Procentuální podíl vyplňte 100%.

Oblast intervence

Kód	Název	Název specifického cíle	Procentní podíl	Indikativní alokace

Nenalezeny žádné záznamy k zobrazení

Stránka 1 z 1, položky 0 až 0 z 0

Položek na stránku 25

Nový záznam Smazat záznam Uložit Storno

NÁZEV SPECIFICKÉHO CÍLE

INDIKATIVNÍ ALOKACE

KOEFICIENT KLIMATICKÉ ZMĚNY

Vedlejší téma ESF – nevyplňujte.

Vedlejší téma ESF

Kód	Název	Název specifického cíle	Procentní podíl	Indikativní alokace

Nenalezeny žádné záznamy k zobrazení

Stránka 1 z 1, položky 0 až 0 z 0

Položek na stránku 25

Nový záznam Smazat záznam Uložit Storno

NÁZEV SPECIFICKÉHO CÍLE

INDIKATIVNÍ ALOKACE

KOEFICIENT KLIMATICKÉ ZMĚNY

Forma financování – vyberte hodnotu „Nevratný grant“. Procentuální podíl bude 100%.

Forma financování

Kód	Název	Procentní podíl	Indikativní alokace

Nenalezeny žádné záznamy k zobrazení

Stránka 1 z 1, položky 0 až 0 z 0

Položek na stránku 25

Nový záznam Smazat záznam Uložit Storno

NÁZEV

PROCENTNÍ PODÍL 100,00

INDIKATIVNÍ ALOKACE

Ekonomická aktivita – vyberte hodnotu „Stavebnictví“. Procentuální podíl bude 100%.

Ekonomická aktivita

Kód	Název	Procentní podíl	Indikativní alokace

Nenalezeny žádné záznamy k zobrazení

1 25 Stránka 1 z 1, položky 0 až 0 z 0

Nový záznam Smazat záznam Uložit Storno

NÁZEV PROCENTNÍ PODÍL 100,00 INDIKATIVNÍ ALOKACE

Mechanismus územního plnění – vyberte hodnotu „Nepoužije se“. Procentuální podíl bude 100%.

Mechanismus územního plnění

Kód	Název	Procentní podíl	Indikativní alokace

Nenalezeny žádné záznamy k zobrazení

1 25 Stránka 1 z 1, položky 0 až 0 z 0

Nový záznam Smazat záznam Uložit Storno

NÁZEV PROCENTNÍ PODÍL 100,00 INDIKATIVNÍ ALOKACE

Lokalizace – údaj se vyplní automaticky podle vyplnění záložky Umístění z místa realizace. Doplňte procentuální podíl. V případě jednoho záznamu bude procentuální podíl roven 100%. V případě více záznamů musí být součet za všechny hodnoty roven 100%.

Lokalizace

Kód	Název	Procentní podíl	Indikativní alokace

Nenalezeny žádné záznamy k zobrazení

1 25 Stránka 1 z 1, položky 0 až 0 z 0

NÁZEV Poslední stránka PROCENTNÍ PODÍL INDIKATIVNÍ ALOKACE

NUTS2 NUTS1

Typ území – údaj se vyplní automaticky po vyplnění záložky Umístění. Doplňte procentuální podíl. V případě jednoho záznamu bude procentuální podíl roven 100%. V případě více záznamů musí být součet za všechny hodnoty roven 100%.

Kód	Název	Procentní podíl	Indikativní alokace

Nenalezeny žádné záznamy k zobrazení

Stránka 1 z 1, položky 0 až 0 z 0

NÁZEV	PROCENTNÍ PODÍL	INDIKATIVNÍ ALOKACE

3.24. Záložka Klíčové aktivity

Záložka slouží k výběru podporovaných aktivit projektu. Vyplnění záložky je povinné.

Název klíčové aktivity – vyberte z nabídky podporované aktivity projektu.

Popis klíčové aktivity projektu. V případě nutnosti zadání více záznamů, stiskněte tlačítko „Nový záznam“. Vybranou hodnotu uložíte stisknutím tlačítka „Uložit“.

3.25. Záložka Veřejné zakázky

Pokud

je na záložce Projekt zaškrtnuta realizace zadávacích/výběrových řízení na projektu, jsou k zadávání údajů o zakázkách zpřístupněny tyto záložky:

- Veřejné zakázky
- Hodnocení a odvolání
- Veřejné zakázky – etapy
- Návrh/podnět na ÚOHS
- Údaje o smlouvě a dodatku

Uvedte informace o všech zadávacích a výběrových řízeních, která se vztahují k realizaci projektu. Nezadávejte zadávací nebo výběrové řízení, které je celé na nezpůsobilé výdaje. Nezadávejte na tuto záložku přímé nákupy.

Na záložku Veřejné zakázky se vyplňují základní údaje o zakázce v závislosti na její fázi. Výběrem z číselníku vyberte, v jakém stavu zakázku zadáváte. Pokud je zakázka ve stavu plánovaná, zadávají se pouze předpokládané údaje o zakázce, ostatní pole jsou neaktivní.

VEŘEJNÉ ZAKÁZKY

PŘÍSTUP K PROJEKTU KOMUNIKACE VYMAZAT ŽÁDOST KONTROLA FINALIZACE TISK

Zde přetáhněte hlavičku sloupce, podle kterého má být provedeno třídění

Pořadové číslo veřejné zakázky	Pracovní název veřejné zakázky	Název veřejné zakázky	Předpokládané datum zahájení zadávacího řízení	Předpokládané datum ukončení zadávacího řízení	Stav veřejné zakázky
1	Nákup IT technologie		15. 1. 2015	31. 12. 2015	Plánována

Export standardní

1 Položek na stránku 25 Stránka 1 z 1, položky 1 až 1 z 1

Nový záznam Kopírovat záznam Smazat záznam

Je veřejná zakázka evidována v NEN?

POŘADOVÉ ČÍSLO VEŘEJNÉ ZAKÁZKY 1 STAV VEŘEJNÉ ZAKÁZKY Plánována

Předpokládané údaje o veřejné zakázce

PRACOVNÍ NÁZEV VEŘEJNÉ ZAKÁZKY Nákup IT technologie

PŘEDPOKLÁDANÝ TYP KONTRAKTU ZADÁVACÍHO ŘÍZENÍ Smlouva PŘEDPOKLÁDANÉ DATUM ZAHÁJENÍ ZADÁVACÍHO ŘÍZENÍ 15. 1. 2015

Výběr z číselníku v jaké fázi realizace se VZ nachází

Pořadové číslo VŘ - údaj se doplní automaticky po uložení vyplněných údajů.

Stav veřejné zakázky – výběrem z číselníku stavu zakázky se zobrazí relevantní datové položky.

Stavy realizace zakázky

Stav realizace		
Kód	Název	Definice
ZP01	Plánována	Zadávací/ výběrové řízení zatím nebylo zahájeno.
ZP02	Zahájena	Zadávací/ výběrové řízení bylo zahájeno, nachází se v některé ze svých procesních fází.
ZN02	Nezahájena	Plánované zadávací/ výběrové řízení nebylo zahájeno, zakázka se nebude realizovat.
ZP03	Zadána	Byla uzavřena smlouva na plnění zakázky.
ZU03	Předběžné opatření	Úřad pro ochranu hospodářské soutěže (ÚOHS) nařídil před vydáním rozhodnutí ve správním řízení předběžné opatření, kterým pozastavuje zadávací řízení nebo zakazuje uzavřít smlouvu v zadávacím řízení.
ZN03b	Zrušena ze strany ÚOHS	Zadávací řízení bylo zrušeno na základě rozhodnutí ÚOHS.
ZN03a	Zrušena ze strany zadavatele	Zadávací/ výběrové řízení bylo zrušeno zadavatelem.
ZP04a	Splněna	Smlouva na plnění zakázky byla splněna
ZP04b	Částečně splněna	Smlouva na plnění zakázky byla splněna jen částečně, a následně byla ukončena.
ZN04a	Nesplněna	Smlouva na plnění zakázky byla uzavřena, ale nebyla splněna.
ZN04b	Zákaz plnění smlouvy ze strany ÚOHS	Rozhodnutím ÚOHS bylo zakázáno plnění smlouvy k zakázce.

Workflow stavů realizace zakázky

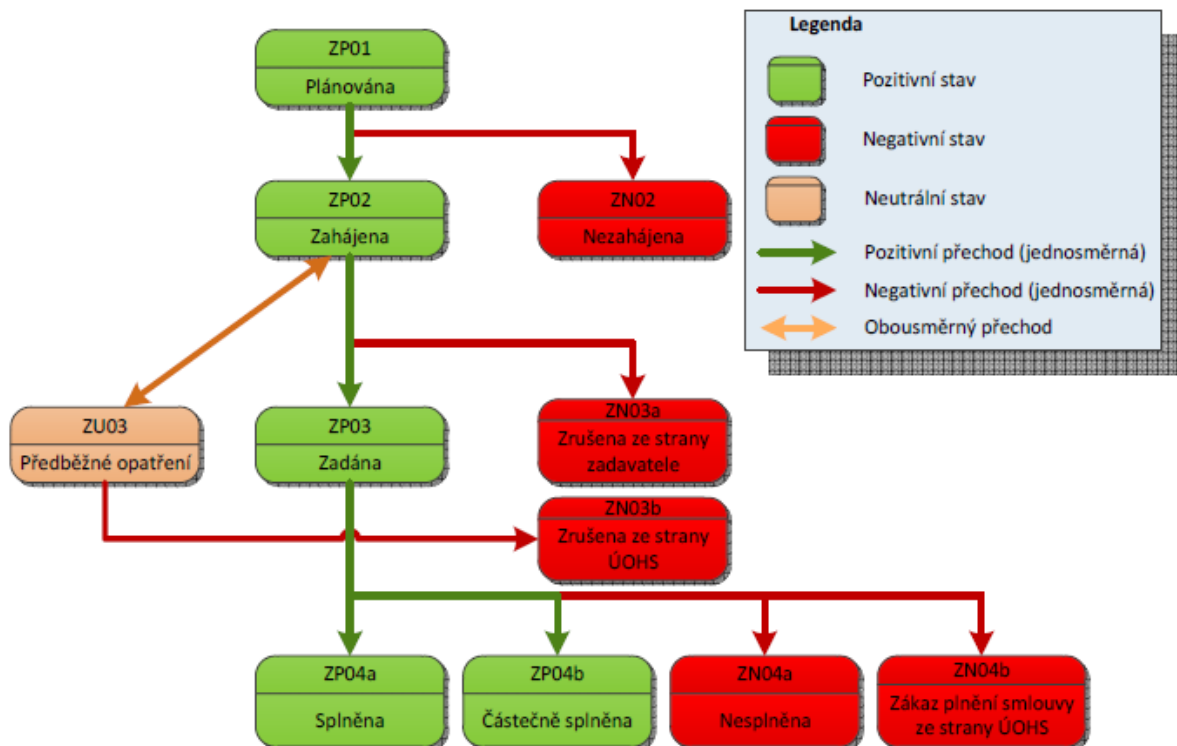

Je VŘ evidováno v NEN? – zaškrtněte, je-li zadávací/ výběrové řízení evidováno v Informačním systému veřejných zakázek. Jedná se o informační systém veřejné správy, prostřednictvím něhož zajišťuje Ministerstvo pro místní rozvoj funkce v oblasti uveřejňování odpovídajících informací k veřejným zakázkám.

Číslo NEN – toto pole se zaktivní po zaškrtnutí „Je VŘ evidováno v NEN?“. Je to číslo, které zadávacímu/výběrovému řízení přiřadí Národní evidence zadávacích/výběrových řízení, pokud je do něj zadávací/výběrové řízení zařazeno.

Veřejná zakázka je významná dle §16a ZVZ – vyplní se pouze pokud zakázka byla zadávána postupem podle zákona č. 137/2016 Sb. a zároveň se jednalo o významnou zakázku.

Pracovní název veřejné zakázky - pracovní název zakázky do doby vyhlášení zakázky.

Název VŘ – uveďte skutečný název zakázky.

Typ kontraktu zadávacího řízení - typ uzavírané smlouvy mezi zadavatelem a dodavatelem. Zvolte položku z číselníku (např. smlouva, rámcová smlouva, dynamický nákupní systém).

VŘ dle výše předpokládané hodnoty – vyplnění pole je povinné, obsahuje informaci o finančním objemu zakázky. Zadavatel podle data zahájení zadávacího nebo výběrového řízení uvede předpokládanou hodnotu určenou podle zákona č. 137/2006 Sb., o veřejných zakázkách, ve znění pozdějších předpisů, zákona č. 134/2016 Sb., o zadávání veřejných zakázek nebo podle Metodického pokynu pro oblast zadávání zakázek pro programové období 2014-2020 (příloha č. 3 Obecných pravidel).

Druh výběrového/zadávacího řízení – vyberte ze seznamu druh zadávacího/výběrového řízení.

Předpokládané datum zahájení zadávacího řízení – vyplňte datum, kdy předpokládáte zahájení zadávacího/výběrového řízení.

Datum zahájení zadávacího řízení - datem se rozumí datum odeslání výzvy zájemcům k předložení nabídky nebo datum uveřejnění oznámení.

Předpokládané datum ukončení zadávacího řízení – datum, kdy předpokládáte ukončení zadávacího/výběrového řízení. Toto datum následuje po předpokládaném datu zahájení zadávacího/výběrového řízení.

Datum ukončení zadávacího řízení - datem se rozumí datum podpisu smlouvy na plnění zakázky.

Specifikace druhu zadavatele – vyberte ze seznamu druh zadavatele.

Měna – vyberte měnu CZK.

Výše DPH – vyplňte výši DPH zakázky.

Předpokládaná hodnota v Kč bez DPH – uveďte předpokládanou hodnotu zakázky (včetně případných nezpůsobilých výdajů).

Předpokládaná hodnota veřejné zakázky vážící se k projektu bez DPH – uveďte předpokládanou částku hodnotu (včetně případných nezpůsobilých výdajů). Jedná se o předpokládanou hodnotu vztahující se pouze k danému projektu (pokud zakázka se týká více projektů).

Předpokládaná hodnota veřejné zakázky vážící se k projektu bez DPH – způsobilé výdaje – uveďte předpokládanou hodnotu (bez případných nezpůsobilých výdajů). Jedná se

o předpokládanou hodnotu vztahující se pouze k danému projektu (pokud zakázka se týká více projektů).

Skutečně uhrazená cena vážící se k projektu bez DPH – uveďte dosud uhrazenou částku (kumulativní) po poskytnutí úhrady ceny zakázky, resp. dodatku, vztahující se pouze k danému projektu (pokud zakázka se týká více projektů).

Skutečně uhrazená cena vážící se k projektu bez DPH – způsobilé výdaje - DPH - uveďte dosud uhrazenou částku (kumulativní) po poskytnutí úhrady ceny zakázky, resp. dodatku, vztahující se pouze k danému projektu (pokud zakázka se týká více projektů). Jedná se o částku způsobilých výdajů.

Datum uhrazení - datum, kdy byla uhrazena dodavateli cena zakázky, příp. cena upravená jednotlivými dodatky, resp. provedení poslední úhrady dle smlouvy, příp. dodatku. Tato datová položka se plní s úhradou poslední faktury, aby bylo zřejmé, že datová položka, která ukazuje skutečně uhrazenou cenu zakázky, se už nebude měnit, resp. navyšovat.

Předmět veřejné zakázky – vyplňte popis předmětu plnění, tj. předmětu smlouvy na plnění zakázky. Pokud se jedná o smlouvu k zakázce rozdělené na části (podle § 98 zákona č. 137/2006 Sb., o veřejných zakázkách, nebo § 35 zákona č. 134/2016 Sb., o zadávání veřejných zakázek), je možné zvolit dvě a více položek z číselníku. V případě zakázek se smíšeným předmětem plnění, uveďte hlavní předmět plnění.

Datum podpisu smlouvy - datum uzavření smlouvy na plnění zakázky mezi žadatelem a dodavatelem, tj. datum, kdy smlouvu podepsala poslední ze smluvních stran.

Cena veřejné zakázky dle smlouvy bez DPH - celková cena zakázky bez DPH uvedená ve smlouvě na plnění zakázky.

Datum podpisu dodatku - datum uzavření dodatku, tj. datum, kdy dodatek podepsala poslední ze smluvních stran.

Cena veřejné zakázky po uzavření dodatku bez DPH - cena zakázky bez DPH upravená dle uzavřeného dodatku.

Předmět veřejné zakázky - výběr předmětu smlouvy na veřejnou zakázku.

POŘADOVÉ ČÍSLO VEŘEJNÉ ZAKÁZKY	1	3 STAV VEŘEJNÉ ZAKÁZKY	Zahájena
Předpokládané údaje o veřejné zakázce			
PRACOVNÍ NÁZEV VEŘEJNÉ ZAKÁZKY			
Výběr dodavatele pro tisk příručky			
EVIDENČNÍ ČÍSLO VEŘEJNÉ ZAKÁZKY V ISVZ			
ČÍSLO RÁMCOVÉ SMLOUVY/SMLOUVY			
Základní údaje o veřejné zakázce			
1 NÁZEV VEŘEJNÉ ZAKÁZKY			
Výběr dodavatele pro tisk příručky			
2 TYP KONTRAKTU ZADÁVACÍHO ŘÍZENÍ			
Smlouva			
3 DATUM ZAHÁJENÍ ZADÁVACÍHO ŘÍZENÍ			
31. 1. 2015			
3 VEŘEJNÁ ZAKÁZKA DLE VÝŠE PŘEDPOKLÁDANÉ HODNOTY			
Malého rozsahu (malé hodnoty)			
4 DRUH ZADÁVACÍHO ŘÍZENÍ			
Jednací řízení bez uveřejnění			
5 PŘEDPOKLÁDANÉ DATUM UKONČENÍ ZADÁVACÍHO ŘÍZENÍ			
31. 1. 2015			
6 SPECIFIKACE DRUHU ZADAVATELE			
Veřejný zadavatel			
7 MĚNA			
CZK			
8 VÝŠE DPH			
15 %			
9 PŘEDPOKLÁDANÁ HODNOTA VEŘEJNÉ ZAKÁZKY BEZ DPH			
1 000 000,00			
Předpokládaná hodnota veřejné zakázky vážící se k projektu			
1 BEZ DPH			
1 000 000,00			
2 BEZ DPH - ZPŮSOBILÉ VÝDAJE			
800 000,00			
3 S DPH - ZPŮSOBILÉ VÝDAJE			
920 000,00			
Skutečně uhrazená cena vážící se k projektu			
BEZ DPH			
BEZ DPH - ZPŮSOBILÉ VÝDAJE			
S DPH - ZPŮSOBILÉ VÝDAJE			
BEZ DPH - NEZPŮSOBILÉ VÝDAJE			
S DPH - NEZPŮSOBILÉ VÝDAJE			
DATUM UHRAZENÍ			
Smlouvy/Dodatky			
DATUM PODPISU SMLOUVY			
CENA VEŘEJNÉ ZAKÁZKY DLE SMLOUVY BEZ DPH			
DATUM PODPISU DODATKU			
CENA VEŘEJNÉ ZAKÁZKY PO UZAVŘENÍ DODATKU BEZ DPH			
Uložit			
Storno			

Předmět veřejné zakázky	
Předmět veřejné zakázky	
Nenalezeny žádné záznamy k zobrazení	
Stránka 1 z 1, položky 0 až 0 z 0	
Nový záznam	
Smazat záznam	
Uložit	
Storno	
3 PŘEDMĚT VEŘEJNÉ ZAKÁZKY	

Hodnocení a odvolání

Na záložce **Hodnocení a odvolání** vyberte ze seznamu příslušnou zakázku (pokud je jich na žádosti/projektu více) a následně ze seznamu přiřaďte vybraného dodavatele. Aby se dodavatel nabízel v seznamu na této záložce, **musí být zadán v rámci záložky Subjekty projektu**. Jinak se v seznamu dodavatel nezobrazí.

V dolní části obrazovky pak lze vyplnit údaje k případným podaným námitkám v rámci zadávacího/výběrového řízení.

HODNOCENÍ A ODVOLÁNÍ

PŘÍSTUP K PROJEKTU KOMUNIKACE VYMAZAT ŽÁDOST KONTROLA FINALIZACE TISK

Veřejné zakázky

Zde přetáhnete hlavičku sloupce, podle kterého má být provedeno třídění

Pořadové číslo veřejné zakázky	Název veřejné zakázky	Stav veřejné zakázky
1	Výběr dodavatele pro tisk příručky	Zahájena

Export standardní

Položek na stránku 25 Stránka 1 z 1, položky 1 až 1 z 1

Údaje o dodavateli

IČ	RČ	Název subjektu	Jméno	Příjmení	Právní forma	IČ
25892533		TESCO SW a.s.			Akciová společnost	

Položek na stránku 25 Stránka 1 z 1, položky 0 až 0 z 0

Potvrzení výběru dodavatele ze seznamu

Údaje o hodnocení nabídek a výběru dodavatele

Datum doručení námitek Stěžovatel Rozhodnutí zadavatele o námitkách

nenalezeny žádné záznamy k zobrazení

Položek na stránku 25 Stránka 1 z 1, položky 0 až 0 z 0

Nový záznam Kopírovat záznam Smazat záznam Uložit Storno

DATUM DORUČENÍ NÁMITEK ROZHODNUTÍ ZADAVATELE O NÁMITKÁCH

STĚŽOVATEL

DŮVOD PODÁNÍ NÁMITEK 0/2000 Otevřít v novém okně

ODŮVODNĚNÍ 0/2000 Otevřít v novém okně

Veřejné zakázky - etapy

Pokud je projekt etapový, i pro zakázky se ručně vyplní údaje za jednotlivé etapy.

Ze seznamu vyberte příslušnou zakázku, které následně přiřadíte etapy výběrem z číselníku. **Etapy musí být vyplněné na záložce Etapy projektu, aby se následně nabízely v číselníku na záložce Veřejné zakázky – etapy.**

Po výběru příslušné etapy se údaje načtou do datových polí a stiskem tlačítka Uložit potvrdíte výběr.

Datová oblast žádosti

- Identifikace operace
- Projekt
- Specifické cíle
- Synergie
- Popis projektu
- Subjekty projektu
- Adresy subjektu
- Osoby subjektu
- Účty subjektu
- Etapy projektu
- CZ NACE
- Plnění harmonogramu
- Rozpočet jednotkový
- Přehled zdrojů financování
- Finanční plán
- Indikátory
- Horizontální principy
- Veřejné zakázky
- Hodnocení a odvolání
- Veřejné zakázky - etapy**
- Návrh/podnět na ÚOHS
- Údaje o smlouvě/dodatku
- Příložené dokumenty
- Podpis žádosti

VEŘEJNÉ ZAKÁZKY - ETAPY

PŘÍSTUP K PROJEKTU KOMUNIKACE VYMAZAT ŽÁDOST KONTROLA FINALIZACE TISK

Veřejné zakázky

Zde přetáhnete hlavičku sloupce, podle kterého má být provedeno třídění

Pořadové číslo veřejné zakázky	Název veřejné zakázky	Stav veřejné zakázky
1	Výběr dodavatele pro tisk příručky	Zahájena

Export standardní

Položek na stránku 25 Stránka 1 z 1, položky 1 až 1 z 1

Etapy projektu

Číslo etapy, v rámci které je veřejná zakázka plánována / realizována	Částka předpokládané hodnoty veřejné zakázky bez DPH vážící se k etapě projektu	Skutečně uhrazená cena vážící se k etapě projektu bez DPH	Bez DPH	S DPH

Nenalezeny žádné záznamy k zobrazení

Položek na stránku 25 Stránka 1 z 1, položky 0 až 0 z 0

Nový záznam Smazat záznam **Uložit** Storno

ČÍSLO ETAPY, V RÁMCI KTERÉ JE VEŘEJNÁ ZAKÁZKA PLÁNOVÁNA / REALIZOVÁNA

1 Vypracování osnovy a obsahu uživatelské příručky

ČÁSTKA PŘEDPOKLÁDANÉ HODNOTY VEŘEJNÉ ZAKÁZKY BEZ DPH VÁŽÍCÍ SE K ETAPĚ PROJEKTU	SKUTEČNĚ UHRAZENÁ CENA VÁŽÍCÍ SE K ETAPĚ PROJEKTU BEZ DPH
500 000,00	

Částka způsobilých výdajů předpokládané hodnoty veřejné zakázky

BEZ DPH	S DPH

Vyplňte předpokládanou hodnotu zakázky bez DPH vážící se k etapě projektu. Do pole Částka způsobilých výdajů předpokládané/skutečné hodnoty zakázky uveďte částku odpovídající způsobilým výdajům, které budou/byly ze zakázky v etapě uplatněny/uhrazeny. V případě zakázky realizované po částech uveďte pouze takovou částku, která z dané části zakázky připadá na etapu.

Údaje o smlouvě a dodatku k VŘ

Na záložce vyberte ze seznamu příslušnou zakázku (pokud je jich na žádosti více) a následně z číselníku vyberte typ právního aktu.

ÚDAJE O SMLouvĚ/DODATKU

PRÍSTUP K PROJEKTU KOMUNIKACE VYMAZAT ŽÁDOST KONTROLA FINALIZACE TISK

Veřejné zakázky

Zde přetáhnete hlavičku sloupce, podle kterého má být provedeno třídění

Pořadové číslo veřejné zakázky	Název veřejné zakázky	Stav veřejné zakázky
1		Plánována

Export standardní

Položek na stránku 25 Stránka 1 z 1, položky 1 až 1 z 1

Údaje o smlouvě / dodatku

Typ právního aktu	Pořadí dodatku	Datum podpisu dodatku	Datum podpisu smlouvy

Nenalezeny žádné záznamy k zobrazení

Položek na stránku 25 Stránka 1 z 1, položky 0 až 0 z 0

Nový záznam Smazat záznam Uložit Storno

TYP PRÁVNÍHO AKTU

Výběr typu právního aktu

Ke smlouvě následně vyplňte následující údaje:

Datum podpisu smlouvy – datum uzavření smlouvy na plnění zakázky mezi zadavatelem a dodavatelem, tj. datum, kdy smlouvu podepsala poslední ze smluvních stran.

Cena veřejné zakázky dle smlouvy bez DPH – celková cena zakázky uvedená ve smlouvě bez DPH.

Částka ceny veřejné zakázky vážící se k projektu bez DPH – cena zakázky vážící se k projektu bez DPH.

Částka způsobilých výdajů z ceny veřejné zakázky – uveďte, jaká část zakázky je způsobilá k proplacení. V případě zakázek rozdělených mezi etapy projektu se tato položka vykazuje za každou relevantní etapu.

Částka nezpůsobilých výdajů z ceny veřejné zakázky – částky ceny zakázky vážící se k projektu a částky způsobilých výdajů z ceny zakázky.

Dodavatel - vyberte dodavatele zakázky. Dodavatel musí být zadán na záložce Subjekty projektu a vybrán na záložce Hodnocení a odvolání v části údaje o dodavateli.

Jatová oblast žádosti

identifikace operace

projekt

opis projektu

specifické cíle

jmístění

subjekty projektu

adresy subjektu

osoby subjektu

řetý subjektu

rozpočet základní

řehled zdrojů financování

řinanční plán

řndikátory

řorizontální principy

řeřejné zakázky

řodnocení a odvolání

řdaje o smlouvě/dodatku

řávrh/podnět na ÚOHS

řřilohy k VZ

řřiložené dokumenty

řodpis žádosti

ÚDAJE O SMLouvĚ/DODATKU

PŘÍSTUP K PROJEKTU KOMUNIKACE VYMAZAT ŽÁDOST KONTROLA FINALIZACE TISK

Veřejné zakázky

Zde přetáhnete hlavičku sloupce, podle kterého má být provedeno třídění

Pořadové číslo veřejné zakázky	Název veřejné zakázky	Stav veřejné zakázky
1		Plánována

Export standardní

Položek na stránku 25 Stránka 1 z 1, položky 1 až 1 z 1

Údaje o smlouvě / dodatku

Typ právního aktu	Pořadí dodatku	Datum podpisu dodatku	Datum podpisu smlouvy

Nenalezeny žádné záznamy k zobrazení

Položek na stránku 25 Stránka 1 z 1, položky 0 až 0 z 0

Nový záznam Smazat záznam Uložit Storno

TYP PRÁVNÍHO AKTU

Smlouva

Smlouva

1 DATUM PODPISU SMLOUVY

2 PŘEDPOKLÁDANÉ DATUM UKONČENÍ REALIZACE VEŘEJNÉ ZAKÁZKY

3 CENA VEŘEJNÉ ZAKÁZKY DLE SMLOUVY BEZ DPH.

4 ČÁSTKA CENY VEŘEJNÉ ZAKÁZKY VÁŽÍCÍ SE K PROJEKTU BEZ DPH.

Částka způsobilých výdajů z ceny veřejné zakázky

1 BEZ DPH	S DPH

Částka nezpůsobilých výdajů z ceny veřejné zakázky

BEZ DPH	S DPH

5 DODAVATEL

Návrh/podnět na ÚOHS

Informace o tom, že byl na zadavatele podán návrh/podnět na Úřad pro ochranu hospodářské soutěže (ÚOHS), můžete vložit v jakékoli fázi zakázky. Na záložce vyberte ze seznamu příslušnou zakázku (pokud je jich na žádosti více) a následně vložte informace o návrhu/podnětu vzneseném na ÚOHS.

- **Návrh na ÚOHS**

Datum doručení návrhu zadavateli - datum doručení návrhu stěžovatelem k ÚOHS po předchozím podání námitek zadavateli (tj. žadateli) zakázky.

Rozhodnutí ÚOHS o návrhu – žadatel vybere položku z číselníku.

Jméno a IČO navrhovatele návrhu k ÚOHS - identifikace uchazeče – stěžovatele, který návrh na ÚOHS podal.

Předběžné opatření - určení, zda ÚOHS uložil nápravné opatření podle § 263 odst. 8 zákona č. 134/2016 Sb., o zadávání veřejných zakázek a zároveň zakázal zadavateli až do pravomocného skončení řízení uzavřít v zadávacím řízení smlouvu.

- **Podnět na ÚOHS**

Datum doručení podnětu k ÚOHS - datum doručení podnětu k ÚOHS.

Rozhodnutí ÚOHS o podnětu - vyberte položku z číselníku.

Předběžné opatření - určení, zda ÚOHS uložil nápravné opatření podle § 263 odst. 8 zákona č. 134/2016 Sb., o zadávání veřejných zakázek a zároveň zakázal zadavateli až do pravomocného skončení řízení uzavřít v zadávacím řízení smlouvu.

Zahájení správního řízení na základě podnětu z moci úřední – určení, zda bylo na základě podnětu na ÚOHS zahájeno správní řízení.

Důsledky rozhodnutí ÚOHS - vybere jednu či více položek z číselníku, jak ÚOHS rozhodl.

NÁVRH/PODNĚT NA ÚOHS

PŘÍSTUP K PROJEKTU KOMUNIKACE VYMAZAT ŽÁDOST KONTROLA FINALIZACE TISK

Veřejné zakázky

Zde přetáhnete hlavičku sloupce, podle kterého má být provedeno třídění

Pořadové číslo veřejné zakázky	Název veřejné zakázky	Stav veřejné zakázky
1		Plánována

Export standardní

Položek na stránku 25

Stránka 1 z 1, položky 1 až 1 z 1

Návrh na ÚOHS

Datum doručení návrhu k ÚOHS	Jméno navrhovatele návrhu k ÚOHS	Rozhodnutí ÚOHS o návrhu

Nenalezeny žádné záznamy k zobrazení

Položek na stránku 25

Stránka 1 z 1, položky 0 až 0 z 0

Nový záznam

Kopírovat záznam

Smazat záznam

Uložit

Storno

DATUM DORUČENÍ NÁVRHU K ÚOHS

ROZHODNUTÍ ÚOHS O NÁVRHU

Předběžné opatření

JMÉNO NAVRHOVATELE NÁVRHU K ÚOHS

IČO NAVRHOVATELE NÁVRHU K ÚOHS

DŮVOD PODÁNÍ NÁVRHU K ÚOHS.

0/2000

Otevřít v novém okně

Důsledky rozhodnutí ÚOHS o návrhu

Důsledky rozhodnutí ÚOHS o návrhu

Nenalezeny žádné záznamy k zobrazení

Položek na stránku 25

Stránka 1 z 1, položky 0 až 0 z 0

DŮSLEDKY ROZHODNUTÍ ÚOHS O NÁVRHU

Podnět na ÚOHS

Datum doručení podnětu k ÚOHS	Jméno subjektu/osoby, která podnět podala	Rozhodnutí ÚOHS o podnětu
<input type="text"/>	<input type="text"/>	<input type="text"/>

Venalezeny žádné záznamy k zobrazení

Položek na stránku 25

Stránka 1 z 1, položky 0 až 0 z 0

DATUM DORUČENÍ PODNĚTU K ÚOHS

ROZHODNUTÍ ÚOHS O PODNĚTU

Předběžné opatření

JMÉNO SUBJEKTU/OSOBY, KTERÁ PODNĚT PODALA

IČO SUBJEKTU, KTERÝ
PODNĚT PODAL

DŮVOD PODÁNÍ PODNĚTU K ÚOHS

0/2000

[Otevřít v novém okně](#)

Zahájení správního řízení na základě podnětu z moci úřední

Důsledky rozhodnutí ÚOHS

Důsledky rozhodnutí ÚOHS

Venalezeny žádné záznamy k zobrazení

Položek na stránku 25

Stránka 1 z 1, položky 0 až 0 z 0

DŮSLEDKY ROZHODNUTÍ ÚOHS

Přílohy k VZ

Na záložce Přílohy k VZ vyberte ze seznamu příslušnou zakázku (pokud je jich na žádosti více) a následně k příslušné zakázce vložte požadované přílohy. Typ přílohy zvolte z číselníku příloh. Stiskem tlačítka připojit vyberte příslušný soubor a přílohu přiložte.

Dokumentaci k zadávacím a výběrovým řízením, která žadatel provedl před podáním žádosti, vkládá žadatel v souladu s kap. 5 Obecných pravidel.

Datová oblast žádosti ^

Identifikace operace

Projekt

Popis projektu

Specifické cíle

Umístění

Subjekty projektu

Adresy subjektu

Osoby subjektu

Účty subjektu

Rozpočet základní

Přehled zdrojů financování

Finanční plán

Indikátory

Horizontální principy

Veřejné zakázky

Hodnocení a odvolání

Údaje o smlouvě/dodatku

Návrh/podnět na ÚOHS

Přílohy k VZ

Příložené dokumenty

Podpis žádosti

PŘÍLOHY K VZ

PRÍSTUP K PROJEKTU KOMUNIKACE VYMAZAT ŽÁDOST KONTROLA FINALIZACE TISK

Veřejné zakázky

Zde přetáhnete hlavičku sloupce, podle kterého má být provedeno třídění

Pořadové číslo veřejné zakázky	Název veřejné zakázky	Stav veřejné zakázky
1		Plánována

Export standardní

Položek na stránku 25 Stránka 1 z 1, položky 1 až 1 z 1

Přílohy

Název dokumentu	Typ přílohy

Nenalezeny žádné záznamy k zobrazení

Položek na stránku 25 Stránka 1 z 1, položky 0 až 0 z 0

Nový záznam Smazat záznam Uložit Storno

NÁZEV DOKUMENTU

TYP PŘÍLOHY

SOUBOR

Připojit

Výběr typu přílohy

3.26. Záložka Čestná prohlášení

Na záložce Čestná prohlášení vyberte všechna čestná prohlášení a zaškrtnutím checkboxu „Souhlasím s čestným prohlášením“ potvrďte svůj souhlas s jeho zněním. Pokud nebude u prohlášení zaškrtnuto, že souhlasíte, není možné žádost finalizovat.

ČESTNÁ PROHLÁŠENÍ

PRÍSTUP K PROJEKTU KOMUNIKACE VYMAZAT ŽÁDOST KONTROLA FINALIZACE TISK

Název čestného prohlášení	Popis	Kód	Souhlas
Čestné prohlášení o trestní bezúhonnosti		4	<input type="checkbox"/>
Publicita		7	<input type="checkbox"/>

Položek na stránku 25 Stránka 1 z 1, položky 1 až 2 z 2

Nový záznam Kopírovat záznam Smazat záznam Uložit Storno

NÁZEV ČESTNÉHO PROHLÁŠENÍ
Čestné prohlášení o trestní bezúhonnosti

TEXT ČESTNÉHO PROHLÁŠENÍ
Čestně prohlašuji, že jsem nebyl/a pravomocně odsouzen/a za trestný čin a v současné době není proti mně vyloučen/a žádná právní důsledků, které by pro mě vyplývaly v případě nepravdivých údajů uvedených v tomto čestném prohlášení. Pokud jsem byl/a jakýmkoli způsobem informován/a o jakékoliv změně skutečností uvedených v tomto čestném prohlášení, jsem povinen/na neprodleně toto oznámit.

411/2000 Otevřít v novém okně

Souhlas s čestným prohlášením Souhlasím s čestným prohlášením

3.27. Záložka Dokumenty

Tato záložka obsahuje seznam příloh předkládaných k žádosti. V případě zadání nových příloh stiskněte tlačítko Nový záznam. U povinných příloh, které nejsou relevantní, přiložte dokument s odůvodněním, proč pro tento typ příjemce není příloha relevantní.

Kapacita jedné přílohy je cca 100 MB. V případě zadání většího souboru, je nutné přílohu rozdělit. Kapacita všech příloh je neomezená.

Pořadí přílohy - údaj se doplní automaticky.

Číslo přílohy - údaj se doplní automaticky. Upozorňujeme, že číslo přílohy v MS2014+ a pořadí přílohy ve specifických pravidlech výzvy se liší.

Název dokumentu – v případě předdefinovaných příloh se údaj vyplní automaticky. V případě ostatních příloh vyplňte stručný a výstižný název přílohy.

Dokument zadal - údaj se doplní automaticky.

Datum vložení – údaj se doplní automaticky

Popis dokumentu – vyplnění údaje není povinné. Popište stručně přiložený dokument.

Příloha – zde je nutné vložit přílohu v elektronické podobě. Prostřednictvím tlačítka „Připojit“ můžete vybrat soubor, který chcete přiložit. Do MS2014+ je možné nahrát dokument do velikosti 100 MB. V případě, že dokument je větší než 100 MB, musíte přiloženou přílohu rozdělit do několika menších souborů. K rozdělení příloh je možné použít jakýkoliv kompresní program (například 7zip, winzip, WinRAR, PowerArchiver apod.).

Jednotlivé přílohy se elektronickým podpisem nepodepisují, podepisuje se celá žádost na záložce Podpis žádosti.

Postup rozdělení přílohy větší než 100 MB

Velikost dokumentu zjistíte v okně „Tento počítač“ kliknutím na daný dokument (soubor) pravým tlačítkem myši a vyberete nabídku „vlastnosti“ nebo přímo v kompresním programu. Pokud je velikost souboru vyšší než 100 MB, doporučujeme postupovat následovně:

- 1) Otevřete např: program 7-zip
- 2) Vyhledejte soubor, který chcete rozdělit
- 3) Vyberte pravým tlačítkem myši možnost „rozdělit soubor“

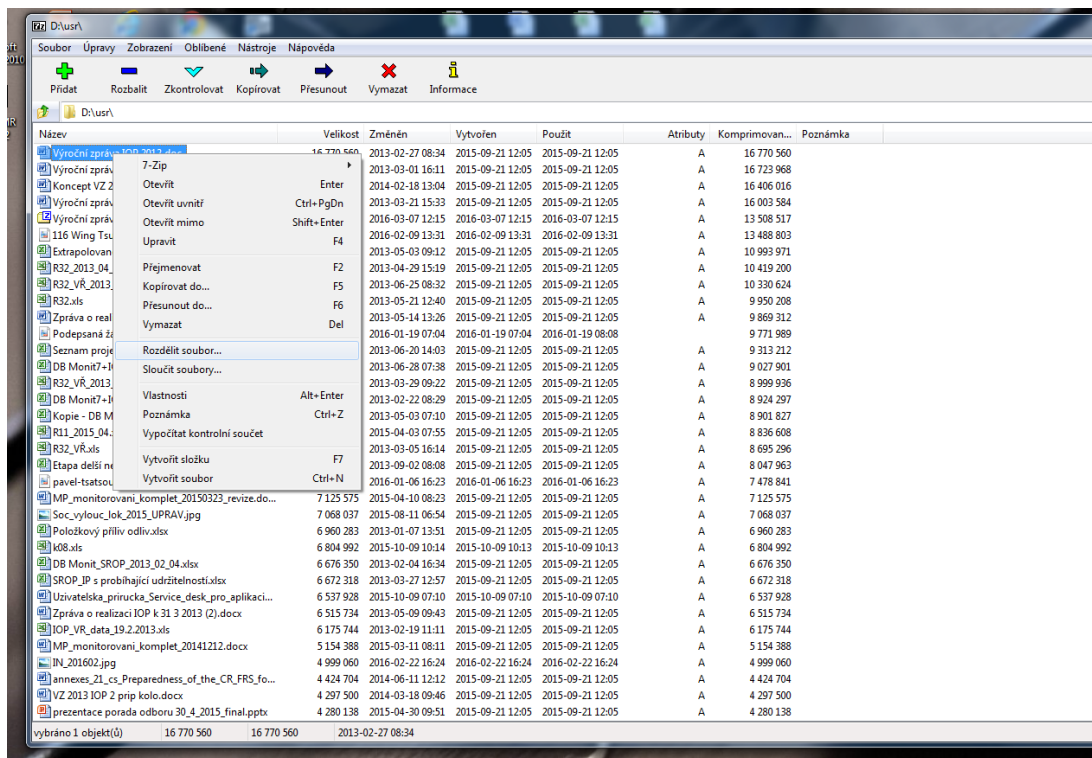

- a) přes tlačítko  můžete zvolit složku (umístění) pro rozdělení souboru.
- b) V poli „Rozdělit na díly, bajtů“ vyplňte 100MB v případě, že dokument (soubor) je vyšší než 200 MB. V případě, že je menší než 200 MB, vyděte velikost dokumentu (souboru) dvěma a zadejte výši souboru v MB.

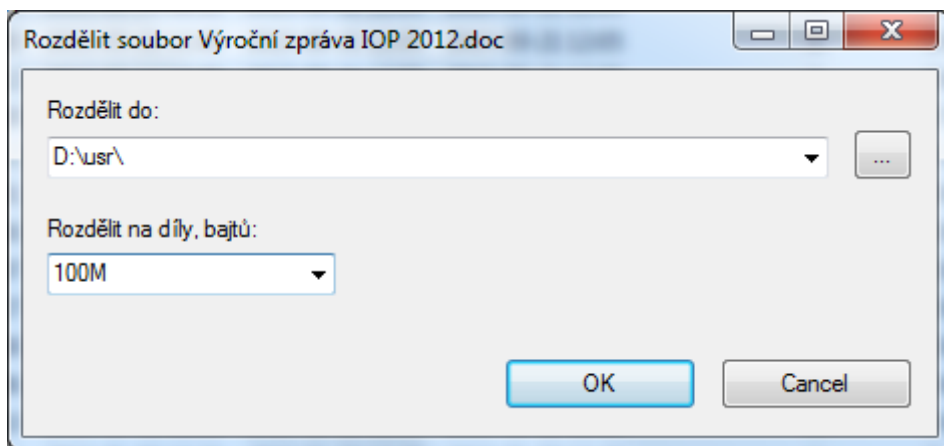

- 4) **Rozdělený soubor zabalte (doporučujeme zip).** Pravé tlačítko myši a zvolte nabídku „Přidat do „název souboru“.zip.

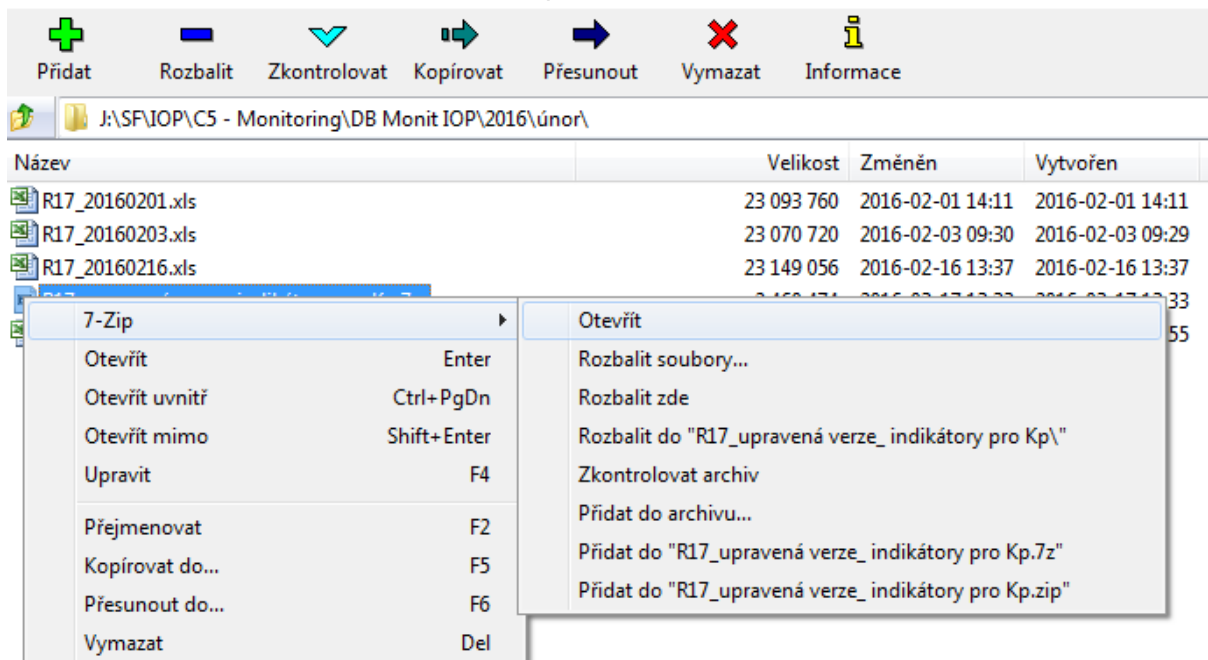

- 5) Přejděte do MS2014+ například na záložku „Dokumenty“ nebo „Přílohy k VZ“ (při podání žádosti o podporu), kde zabalенý dokument (soubor) vyberete v poli „příloha“. Jednotlivé přílohy přikládejte (načítejte) postupně podle částí. První 001, pak 002 atd. Načítání může trvat několik minut i déle v závislosti na rychlosti internetového připojení. Pro vložení druhé a následující části je nutné založit nový záznam přílohy přes tlačítko „Nový záznam“. Název přílohy bude odpovídat názvu povinné přílohy s označením, o jakou část se jedná např.: 7 Studie proveditelnosti - 2.část atd.

Pozn: Některé typy souboru nejsou povoleny. V případě, že soubor nebude povolen, budete informováni systémovou hláškou „Soubor má nepovolenou příponu nebo obsah souboru neodpovídá jeho příponě“.

Povolené soubory jsou s přílohou: .7z; .avi; .bmp; .doc; .docx; .dot; .dotx; .eml; .gif; .jpeg; .jpg; .mkv; .mp3; .mpg; .msg; .ods; .odt; .pdf; .pfx; .png; .ppt; .pptx; .rar; .rtf; .tif; .txt; .vsd; .xls; .xlsx; .xltx; .xml; .zfo; .zip

Jednotlivé přílohy se elektronickým podpisem nepodepisují, podepisuje se celá žádost na záložce Podpis žádosti.

Nacházíte se: [Nástěnka](#) [Žadatel](#) [Uživatelská příručka ISKP14+](#) [Příložené dokumenty](#)

Datová oblast žádosti ^

- Identifikace operace
- Projekt
- Popis projektu
- Specifické cíle
- Umístění
- Subjekty projektu
- Adresy subjektu
- Osoby subjektu
- Účty subjektu
- Rozpočet základní
- Přehled zdrojů financování
- Finanční plán
- Indikátory
- Horizontální principy
- Veřejné zakázky
- Hodnocení a odvolání
- Údaje o smlouvě/dodatku
- Návrh/podnět na ÚOHS
- Přílohy k VZ
- Příložené dokumenty**
- Podpis žádosti

PŘILOŽENÉ DOKUMENTY

PRÍSTUP K PROJEKTU KOMUNIKACE VYMAZAT ŽÁDOST KONTROLA FINALIZACE TISK

Pořadí	Název dokumentu	Doložený soubor	Povinný	Soubor
1	Ostatní	<input type="checkbox"/>	<input checked="" type="checkbox"/>	

[Export standardní](#)

Polozěk na stránku 25 Stránka 1 z 1, položky 1 až 1 z 1

[Nový záznam](#) [Smazat záznam](#) [Uložit](#) [Storno](#)

POŘADÍ NÁZEV DOKUMENTU

ČÍSLO NÁZEV PŘEDDEFINOVANÉHO DOKUMENTU

Povinný Doložený soubor

ODKAZ NA UMÍSTĚNÍ DOKUMENTU

POPIS DOKUMENTU 0/2000 [Otevřít v novém okně](#)

SOUBOR [Připojit](#) DOKUMENT ZADAL DATUM VLOŽENÍ

VERZE DOKUMENTU

Dokumenty - Windows Internet Explorer
https://mseu.mssf.cz/ MS2014+ Strukturální fondy EU - Výzva Č... Dokumenty

Najít: Předchozí Další Možnosti

Zavřít Panel hledání

Indikátory

Horizontální principy

Umístění

Cílová skupina

Subjekty

Subjekty projektu

Adresy subjektu

Osoby subjektu

Účty subjektu

Účetní období

Veřejná podpora

Financování

Rozpočet roční

Přehled zdrojů financování

Finanční plán

Kategorie intervencí

Klíčové aktivity

Veřejné zakázky

Veřejné zakázky

Hodnocení a aktualizace

Nový záznam Smazat záznam Uložit Storno

POŘADÍ 2 NÁZEV DOKUMENTU 7. Studie proveditelnosti

ČÍSLO 7. NÁZEV PŘEDEDEFINOVANÉHO DOKUMENTU 7. Studie proveditelnosti DRUH POVINNÉ PŘÍLOHY ŽÁDOSTI O PODPORU

Povinný Doložený soubor ODKAZ NA UMÍSTĚNÍ DOKUMENTU TYP PŘÍLOHY

POPIS DOKUMENTU 0/2000 Otevřít v novém okně

PŘÍLOHA OSOBA, KTERÁ SOUBOR ZADALA DO MS2014+ DATUM VLOŽENÍ

♀ Přípojit KICAPKAT 21. ledna 2016

VERZE DOKUMENTU

20:19
14.3.2016

Nacházíte se: [Nástěnka](#) [Žadatel](#) [Uživatelská příručka ISKP14+](#) [Přiložené dokumenty](#)

Datová oblast žádosti ^

Identifikace operace

Projekt

Popis projektu

Specifické cíle

Umístění

Subjekty projektu

Adresy subjektu

Osoby subjektu

Účty subjektu

Rozpočet základní

Přehled zdrojů financování

Finanční plán

Indikátory

Horizontální principy

Veřejné zakázky

Hodnocení a odvolání

Údaje o smlouvě/dodatku

Návrh/podnět na ÚOHS

Přílohy k VZ

Přiložené dokumenty

Podpis žádosti

PŘILOŽENÉ DOKUMENTY

PŘÍSTUP K PROJEKTU KOMUNIKACE VYMAZAT ŽÁDOST KONTROLA FINALIZACE TISK

Pořadí	Název dokumentu	Doložený soubor	Povinný	Soubor
1	Ostatní	<input type="checkbox"/>	<input checked="" type="checkbox"/>	

Export standardní

Polozek na stránku 25

Stránka 1 z 1, položky 1 až 1 z 1

Nový záznam

Smazat záznam

Uložit

Storno

POŘADÍ

1

NÁZEV DOKUMENTU

Ostatní

ČÍSLO

NÁZEV PŘEDDEFINOVANÉHO DOKUMENTU

Ostatní

Povinný

Doložený soubor

ODKAZ NA UMÍSTĚNÍ DOKUMENTU

POPIS DOKUMENTU

0/2000

[Otevřít v novém okně](#)

SOUBOR

Připojit

DOKUMENT ZADAL

ZADATEL04

DATUM VLOŽENÍ

23. listopadu 2014

VERZE DOKUMENTU

EVROPSKÁ UNIE
Evropský fond pro regionální rozvoj
Integrovaný regionální operační program

MINISTERSTVO
PRO MÍSTNÍ
ROZVOJ ČR

4. Podpis a podání žádosti o podporu

Po vyplnění všech relevantních údajů a jejich kontrole provedte finalizaci žádosti o podporu. Po finalizaci žádosti o podporu dochází k aktivaci záložky Podpis žádosti.

V poli Soubor se nabízí tisková verze žádosti o podporu, kterou je možné zobrazit stiskem tlačítka Otevřít.

Podpis žádosti o podporu probíhá prostřednictvím kvalifikovaného elektronického podpisu. Stiskem ikony pečetě se zobrazí okno, kde následně vyberte certifikát pro podepisování.

MS2014+ česky polski Žadatel 04 Odhlášení za: 59:56

ŽADATEL NÁPOVĚDA

Nacházíte se: [Nástěnka](#) [Žadatel](#) [Modernizace vybavení základní školy](#) [Podpis žádosti](#)

Datová oblast žádosti

- Identifikace operace
- Projekt
- Popis projektu
- Specifické cíle
- Umístění
- Subjekty projektu
- Adresy subjektu
- Osoby subjektu
- Účty subjektu
- Rozpočet základní
- Přehled zdrojů financování
- Finanční plán
- Indikátory
- Horizontální principy
- Veřejné zakázky
- Hodnocení a odvolání
- Údaje o smlouvě/dodatku
- Návrh/podnět na ÚOHS
- Přílohy k VZ
- Příložené dokumenty**
- Podpis žádosti

PODPIS ŽÁDOSTI

[PŘÍSTUP K PROJEKTU](#) [KOMUNIKACE](#) [STORNO FINALIZACE](#) [TISK](#)

Žádost o podporu se podepisuje elektronickým podpisem stiskem ikony pečete.

SOUBOR

 Tiskova verze zadosti 0f18LP-.pdf [Připojit](#) [Otevřít](#)

VTVOŘENÍ DOKUMENTU SPRÁVCE PROJEKTU, KTERÝ DOKUMENT VYTVOŘIL

stopadu 2014 17:08:23 LXNOVJOS

Stiskem ikony pečete se podepisuje žádost o podporu.

Žádost o podporu se podepisuje elektronickým podpisem stiskem ikony pečete.

SOUBOR

 Tiskova verze zadosti 0f18LP-.pdf [Připojit](#) [Otevřít](#)

Stiskem ikony pečete se podepisuje žádost o podporu.

Stiskem tlačítka Disk a následným výběrem příslušného souboru připojte certifikát pro podepisování.

MS2014+

česky polski

Žadatel 04 Odhlášení za: 58:20

ŽADATEL

NACHÁZÍTE SE: Nástěnka Žadatel Modernizace vybavení základní školy Podpis žádosti

PODPIS ŽÁDOSTI

Žádost o podporu se podepisuje elektronickým podpisem stiskem ikony pečete.

Soubor Tisková verze zadání

DATUM VYTVOŘENÍ DOKUMENTU 24. listopadu 2014 17:08

Systémové úložiště certifikátů

Nemáte nastavena zvýšená oprávnění aplikace na Vašem počítači, z toho důvodu není možný přístup k certifikátům v Úložišti certifikátů. Blíží informace a návod, jak úložiště zpřístupnit, naleznete [zde](#). Jako alternativu můžete také použít certifikát uložený v souboru.

Certifikát pro podepisování

Heslo

Citlivá data uživatele (heslo, certifikát) slouží pouze k vytvoření podpisu. Tento proces je celý realizován na straně uživatele a k přenosu citlivých dat na server nedochází. V aplikaci je uložena pouze veřejná část certifikátu uživatele, jako součást podpisu pro pozdější ověření.

Výběr certifikátu pro podpis

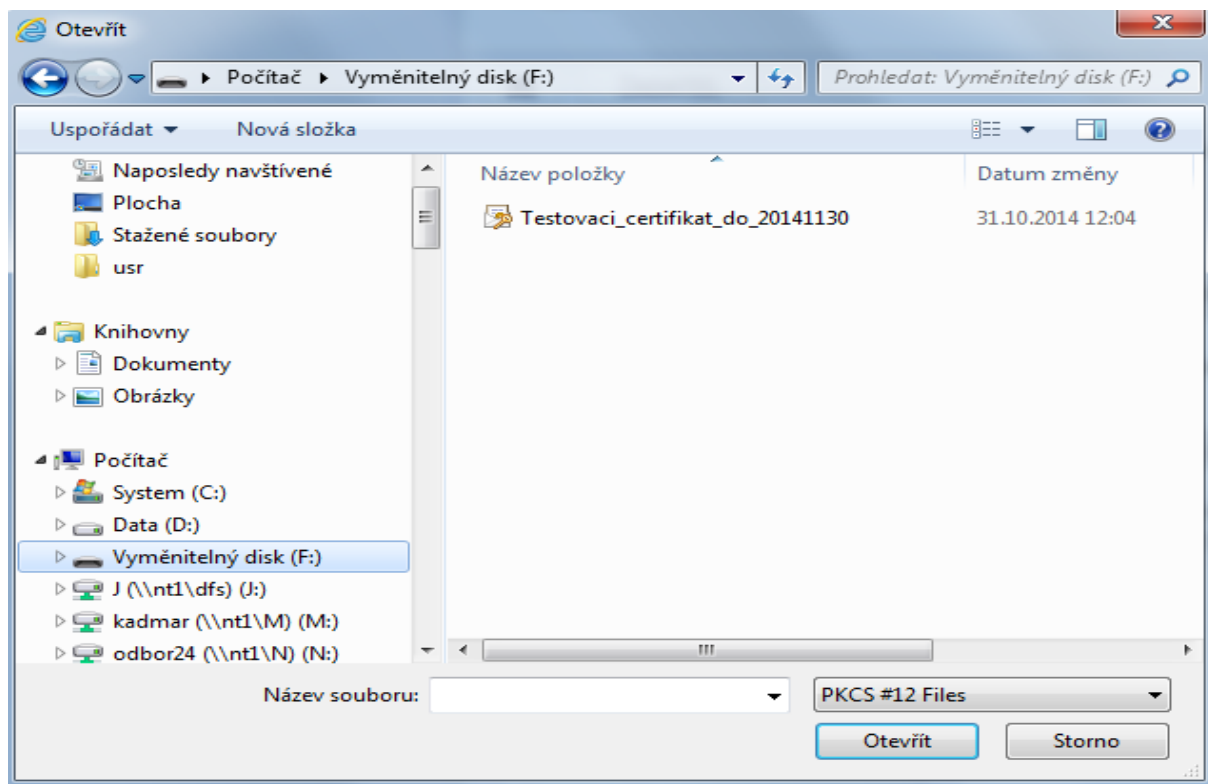

Následně vložte heslo a stiskem tlačítka OK potvrďte akci, resp. prostřednictvím elektronického podpisu dojde k podepsání žádosti o podporu.

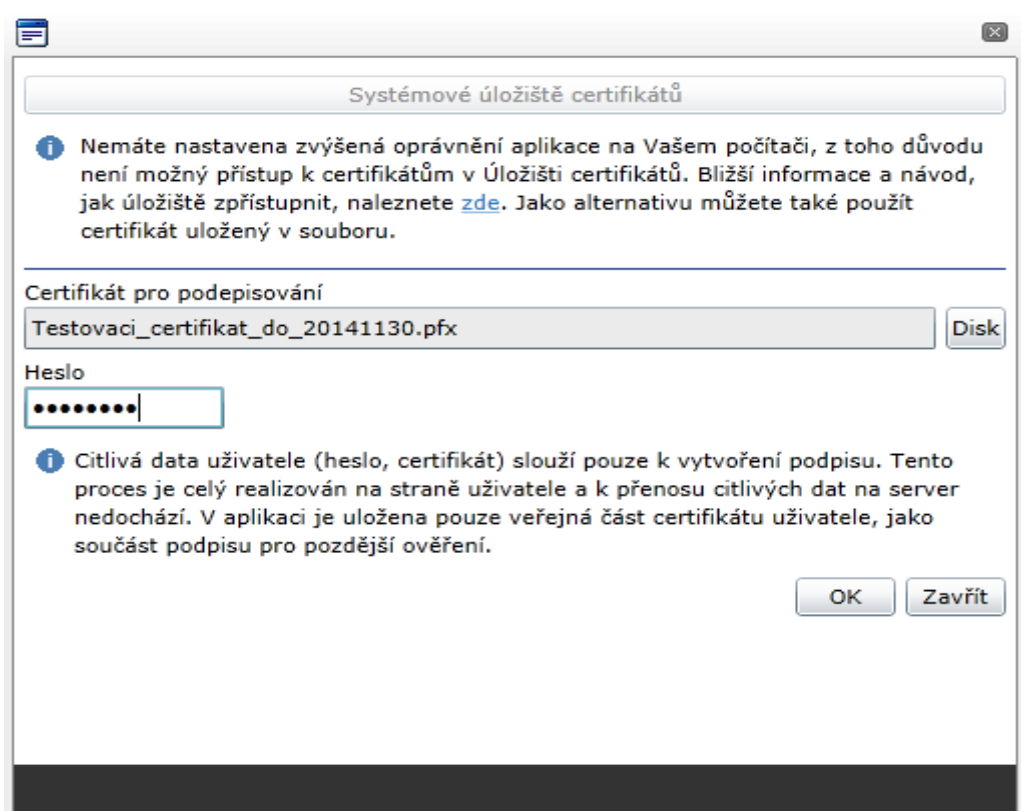

Po úspěšném ověření platnosti elektronického podpisu je zobrazena informace o úspěšném podepsání žádosti. Žádost o podporu je nyní podepsána a následně podána MS2014+.V závislosti na zvoleném typu podání na záložce Projekt probíhá podání automaticky nebo ručně.

Při automatickém podání vyskočí infomační hláška, že žádost byla podepsána (viz informace o podepsaném dokumentu níže).

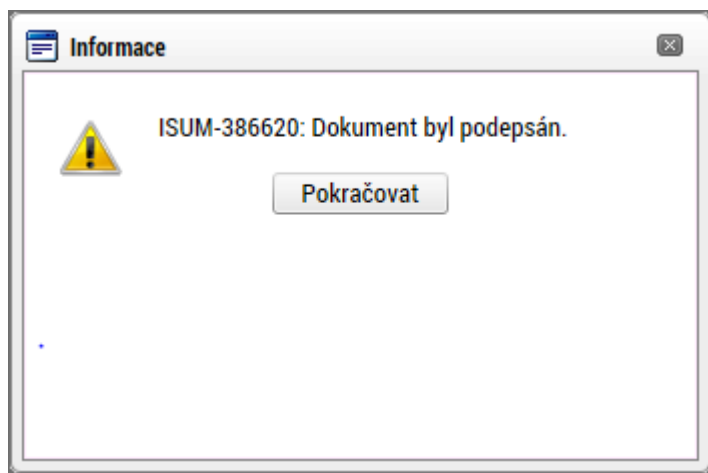

V případě ručního typu podání je podání žádosti o podporu provedeno na základě aktivní volby uživatele. V záhlaví žádosti o podporu se objeví nové tlačítko – Podání.

IDENTIFIKACE OPERACE

PRÍSTUP K PROJEKTU KOMUNIKACE **PODÁNÍ** TISK

ZKRÁCENÝ NÁZEV PROJEKTU
Modernizace vybavení základní školy

REGISTRAČNÍ ČÍSLO PROJEKTU

NÁZEV PROJEKTU CZ
Modernizace vybavení základní školy

IDENTIFIKACE ŽÁDOSTI (HASH) VERZE
0F18LP

STAV
Odeslána **Zobrazení stavů**

SPRÁVCE PŘÍSTUPŮ
ZADATEL04

ŽÁDOST O PODPORU
DATUM ZALOŽENÍ 21. listopadu 2014 DATUM FINALIZACE 27. listopadu 2014 11:33:05
DATUM PODPISU 27. listopadu 2014 DATUM PODÁNÍ

NAPOSLEDY ZMĚNIL
ZADATEL04 DATUM A ČAS POSLEDNÍ ZMĚNY
27. listopadu 2014 11:36:37

TYP PODÁNÍ
Ruční

ZPŮSOB JEDNÁNÍ
Podepisuje jeden signatář **Plné moci**

Po stisku tlačítka Podání se objeví informace o tom, zda chcete pokračovat v procesu podání žádosti. Stiskem tlačítka Pokračovat akci potvrďte. Žádost je tímto podána.

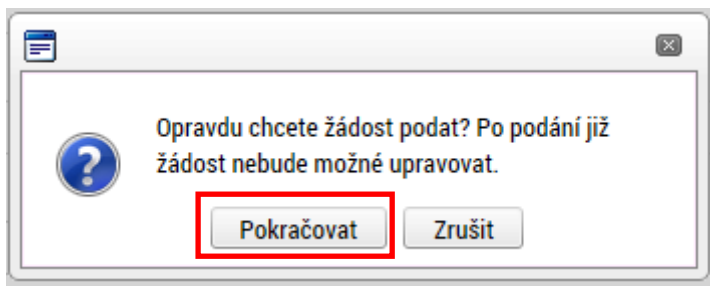

Datová oblast žádosti ^

- Identifikace operace
- Projekt
- Popis projektu
- Specifické cíle
- Umístění
- Subjekty projektu
- Adresy subjektu
- Osoby subjektu
- Účty subjektu
- Rozpočet základní
- Přehled zdrojů financování
- Finanční plán
- Indikátory
- Horizontální principy
- Veřejné zakázky
- Hodnocení a odvolání
- Údaje o smlouvě/dodatku
- Návrh/podnět na ÚOHS
- Přílohy k VZ
- Přiložené dokumenty
- Podpis žádosti
- Zdůvodnění storna finalizace

PODÁNÍ

PRÍSTUP K PROJEKTU KOMUNIKACE PODÁNÍ TISK

Výsledek operace:

ISUM-385586: Žádost 0f18LP byla podána.

Lze vytisknout přes Kontextovou nabídku (Pravé tlačítko myši)

Zpět

5. Stažení žádosti žadatelem

V případě, že žadatel chce podanou žádost o podporu stáhnout, čímž ji vyřadí z procesu hodnocení, stiskněte v horní liště tlačítko „Odvolat žádost“ a vyplňte důvod stažení. Tento úkon je vázán žádostí o podporu. Je to vázané na roli „**Signatář**“, proto stáhnout žádost o podporu může pouze uživatel s rolí signatář. V případě, že žádost o podporu

podepisuje více signatářů, žádost o podporu může stáhnout jakýkoliv signatář bez ohledu na pořadí podepisování žádosti o podporu.

6. Ukončení projektu

V případě, že byl vydán právní akt, projekt již nelze odvolat, ale pouze ukončit stisknutím tlačítka „Ukončit projekt“ a doplnit důvod ukončení projektu. Postupujte v souladu s kapitolou 19 Obecných pravidel.

7. Vícenásobné přihlášení do MS2014+ a finalizace žádosti poslední den výzvy

Důrazně upozorňujeme, aby žadatelé nepoužívali vícenásobné přihlášení k žádosti pod jedním uživatelským účtem, a to jak z jednoho počítače přes více prohlížečů (oken), tak z více počítačů. Toto vícenásobné přihlášení totiž může způsobit nestandardní chování aplikace a potažmo technické problémy s vyplněním a předložením žádosti.

EVROPSKÁ UNIE
Evropský fond pro regionální rozvoj
Integrovaný regionální operační program

**MINISTERSTVO
PRO MÍSTNÍ
ROZVOJ ČR**

Rovněž doporučujeme, aby žadatelé nenechávali finalizaci žádosti na poslední den výzvy z důvodu možných problémů při vyplňování v MS2014+. Bohužel je časově velmi obtížné řešit případné problémy těsně před ukončením výzvy a je zde vysoké riziko, že se žádost nestihne podat včas.